盛京時報

The Shengching Shihpao

(大正十年四月十五日)

陰曆……三月初八日

休刊……中日大祭禮拜日

發行兼編輯人　菊池貞二
印刷人　宮川貫作
發行所　奉天大西門外　盛京時報社
大阪市北區堂島仲町壹丁目　盛京時報大阪支社

論說

勞働黃禍論

(傲霜庵)

德皇維廉。曾親描黃禍圖。龍遇人之狀。躍然生動。悽慘異常。命題「黃禍」。並註曰「基督教國民。須起而團結防衛」。此蓋爲黃禍論之權輿。而黃禍二字。亦始於是時矣。曾幾何時。維廉固一世之雄也。而今安在。不過竄竄荷蘭。苟延殘喘耳。德皇已矣。不意自歐戰告終以來。歐美方面。提倡一種黃禍論者。何如此其夥耶。嗟嗟竄皇。可謂有後矣。濠洲首相秀斯所堅持之白濠主義。美國之排日風潮。南洋各屬之取締華僑。審察根本。均莫不發源于仇種觀念。以黃禍爲歸結而已。近時英國有匿于猶喀木恩之假名。而著小冊子者。標題謂(大海軍與廉價勞働)將就勞働關係。詳論太平洋問題之將來。蓋亦一篇勞働黃禍論而已。此書旨趣。雖似以研究日本與英美濠之關係爲目的。然亦處處提及中國。而其關係日本之處。直可以移贈中國。吾人乃將該書梗概畧述于左。加以批評。而資國人之參考焉。

該書畧謂將來釀成戰爭之原因。不一而足。而太平洋問題。亦在其內矣。蓋太平洋問題之根源。在日本人口激增。與日人工資低廉。反富能率之二端。日本人口增殖不已。生活日蹙。其勞働者在貨銀關係上。爲白人所不能爲。即經濟學上之克列希亞姆律。(惡幣驅逐良幣)在此間發生作用。生活標準低度之勞働者。將生活標準高度之勞働者。漸次驅逐。其結果不出二世紀。而歐洲人在東亞之優越地位。當爲亞人所侵佔。若夫亞細亞人之覺悟。與其國家主義的觀念之發達。一旦成就。則亞細亞人之團結。益臻牢固。而歐洲人在東亞之支配權。全然不免喪失矣云云。由吾人觀之。日本人口之增殖率。不必如該著者所言。然其貨銀廉而能率大。不但日本人爲然。本爲亞細亞人特色。就中中國勞働者。其勤勉耐勞。有環球無双之稱。影響所及。勤勉者代怠惰者獲得地位。則直是天演公例。無可如何者。不可盡謂爲克列希亞姆律之所致也。吾人又悲不能爲尊重歐人在亞之優越地位。擁護歐人在亞之支配權計。犧牲亞細亞人之自覺。與國家觀念之發達焉。該書又論及中國之將來。謂中國之產業。俟吸收歐美日之資本後。遂勃興起。生產陡增。則由中國全土驅逐歐美製品。必有實現之一日。不可謂爲夢想。是亦係太平洋問題之重要一部分。要之將來太平洋問題之解決。大約不出左開三端。(一)在國際聯盟之下。對于黃色人種。承認絕對的人種平等。(二)在世界上從新劃定勢力範圍。白人全然撤退亞細亞所有事業。委黃色人種自辦。一面嚴禁亞細亞人進入歐美及濠洲。(三)中國日本及俄國聯合之世界戰。該著者更對于以上三種辦法加以批評。謂(一)國際聯盟。已不承認人種平等。且美國亦在範圍外。該聯盟倘承認人種平等。除如英國自治領必當聯袂脫離外。必致黃種乘勢跋扈。白人被經濟的壓迫之結果。竟陷于滅亡。(二)白人一旦撤退。黃種必當接踵進入西方。遂不免黃種侵畧。(三)究竟僅有戰之一途耳云云。姑使西人言所欲言。亦無不可。惟我亞細亞人之理想。視西人臆測。迥然不同。吾人已供西人以門戶開放。與機會均等。而希望西人亦贈吾人以同一報酬而已。其理想則在世界大同焉。如不能如願相償。則請依西人所示之第二項。擁護亞西亞人之亞西亞矣。東亞之民。酷嗜和平。不喜戰爭。然彼若加我以干戈。則我豈辭戰者哉。

美國輿論健在

(傲)

西方文明云者。究竟不過權利義務之文明耳。彼等拚命擁護權利。而捨死不忘義務矣。是亦西人足以誇耀世界之良風美俗也。倘有專主張權利。而不盡義務者則如何。不啻西方文明之賊焉。近時美國之外交。不復忍言。吾人不敢道可否。姑使美報評論美國之事。據紐約窩爾特報。謂美國國務卿秀斯氏。以干涉耶布島問題。爲美國權利。然自好立于國際聯盟之外。在條約上。不肯負義務。而獨主張權利。不亦難哉。紐約克羅曾報曰。威爾遜于一千九百十七年四月。聲明美國不欲領土。又不要賠欵。彼時國民喝采稱善。曾幾何時。今乃竟爾出而干涉耶布島問題。不知利令智昏。美國亦欲屈節。以嘗戰利品之餘瀝乎。知可美國正義之聲。尚未墜地。吾伏義立言如二報者矣。吾人不遑爲秀斯輩哀。轉爲美國輿論賀其健在也。

海外風景　埃及金字塔

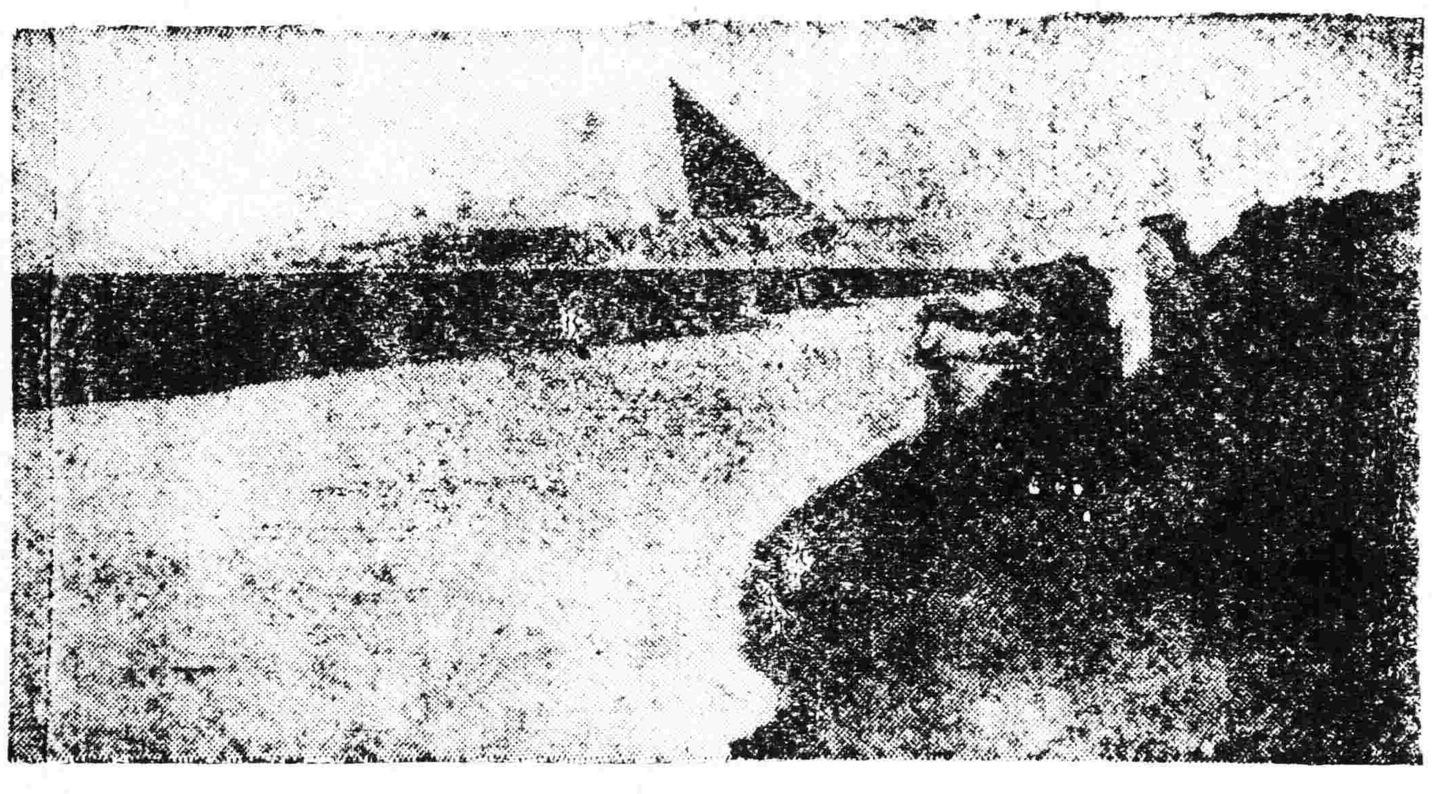

日美對華之將來(三)

美國共和黨政府之帝國主義的對外政策

(譯日本外交時報)

美國政策。因更迭大統領。竟至變更其新政府之政策如何。雖當研究者。因屬不少。而吾人姑考察其關于國家主義復興與經濟的政策轉機(哈氏政策之二大眼主)之事象。以及此項事象在實際上之運用。就中吾人所認爲最重要者。即美國新政府之東洋政策是也。美國將轉換經濟的政策。則東洋政策將於是乎成立。所謂東洋政策者我中日兩國。當不免與之有重大關係也。夫美國共和黨綿延把持帝國主義而不渝者。已早爲世人所察知。或謂建設錦愛鐵路計畫。或謂滿洲鐵路中立之提議。皆爲可驚之政策。而亦不外帝國主義之所爲也。惟美國得有無限天惠。足以誇稱世界。雖因大戰之際。放出鉅額物資于歐洲。未免失之過急。但現下尚有蓄積可以充國用。是則招集移民以努力開拓天然資源。以補充其不足。似無不可。只有一部份有力人士。絕對不以爲然。畧謂招徠移民。開拓資源之一事。可則可矣。其如由此而使勞働問題益臻惡化何等語。並認爲美國亟宜從速吸收世界的物資。他方正在實行整理不自然的經濟狀態。釐制蓄積資本。由此觀之。美國當于他日將以集中物資與蓄積資本。改爲商戰之武品。以活躍于世界平和戰之壇坫。可不待言而明矣。誠如是也。抱有帝國主義的政策之共和黨。索取經濟的勢力之發展地於世界。必當得諸東洋。實係既定之事實。自美國之注目于中國。已非一日。陽而藉教育宗教病院等之文化的施設。以收攬中國人心。陰而將排日論說。撒布于中國學徒之間。以使之嫌日賴美。據聞美國上院議員與中國排日家締結特別關係者。不可勝數。于此可謂中美兩國人情。互相融洽。美國對華之排日的運動。彌見成功。而美國在華之經濟的地位。益形鞏固。則亦不難想見矣。或云美國自提倡對華借欵團以確立預防爭奪利權之大保障。對日是不然。美國此番提倡。出乎牽制從前占有對華優等地步者之策劃外。並無其他關係。與美國國家之資本的大勢力。確有將來凌駕他國以獲得最上地位于中國之可能性。況乎美國對于他國。實行經濟的征服。皆以依賴個人主義的自由競爭。爲常套手段。與日英諸國。殊不相同。中日兩國人民在夢寐間所不可忘者。即在于此。(未完)

印度與愛蘭之兩大自治運動

據近日英報。愛爾蘭國民黨漸有復活之象。原來國民黨自一九一八年十二月選舉失敗之後。皆退居不動。無所施設。其首領等。並未渙散。且仍積極籌畫。關於南愛爾蘭。所謂區域自治案者。國民黨之所致力也。其首領格林為德者近甚活動。乃爲南愛蘭國會選舉候補之準備。其目的在聯合舊日國民黨。且竭力煽動選舉人中之反新芬黨及省區自治黨。一致活動。使自治案日就成熟。而措諸實行且一面竭力排斥新芬黨。以除障礙。其成就雖不可知。然復活之象。則事實上甚彰著。其所標之目的曰。「不良之安定。勝於完全不安定」其主張可想矣。其所預期者在數月之後。高壓與反抗之力皆弱。英政府與新芬黨並無所得。斯時可望得適度之調和。斯時南愛自治必能大有進步決非如目前使烏爾斯脫獨享其利之法案也。印度國民黨開大會于納柏而。其主張即爲自治案之內容。印人所謂蘇瓦拉者自治案之意也。其首領若幹底若拉孜來巴雷若吉納。若章得拉波。皆有自治意見。其對于自治案之內容。大概頗注意于脫離不列顛帝國與否之問題。其主張大概謂若英政府仍施以不平等之政策。及不補救印度之損害。則印度決不願仍與不列顛帝國聯合。而可以增進印度人之福利及進步。則印人亦不願消滅之。印度之所求者。在自身有自決其命運之機會。而不倚賴於不列顛政治家之手耳。印度今日實求免于農奴待遇。不願受制于英政府固結白種國與非白種國於經濟的政治的鐵鎖之下。而能獲有自由發志與自由機會而已。其激昂急進者。且倡言彼輩不信「不流血之獨立」爲可能之事。其運動熱可想。帝國聯邦論者。英人近十年所倡導也。若南非。若坎拿大。若澳洲。並以自治著于世界。論者謂英國之於屬邦及殖民地。比於果熟蒂落。其言甚當。今後之愛爾蘭。今後之印度。其漸爲蒂落之熟果乎。未可知也。(完)

短篇小說

巾幗英雄(一)

拍…拍劈拍。開門速…速。只見綠陰深處。蒨溪側。現有草屋一所。危然孤處。四無居隣。惟有隱隱之青山。有情之碧水。與其爲伴。有流氓六七。力搗草屋之門。狀極洶洶。至可怖懼。而兩扇之破扉。搖搖幾折。空山無人。風葉亂飛。惟見一輪蟾兔。漸漸而升。當此天寥地廓際。愈顯其晶瑩皓潔。光可數髮。用後之水聲。潺潺不絕。時見一女郎隱約在草屋內。年約及笄。仰視天際。作慨嘆聲。似有無限之憂思者然。雖處於風露。尙不掩娓々其之致。頻頻吐聲而低喚曰阿母胡不歸。胡以天已暗。猶不見歸影。得毋途中有所窒礙。以致遲遲而不歸。有間復言曰。阿英(女之名)命殊薄。徒以有三分顏色。致爲他人所嚇嚇。設老人有萬一不幸。惟有相從於地下。免受齷齪奴之辱。言次聲漸斷微。而搗門聲。喧囂聲。嘩然而起。女支頤凝思許日。吾母歸矣。抑曰否否。此聲來胡厲。往日母歸。必出其至和藹之音喚曰。英兒。吾歸矣。門速啓。今則遽易以暴烈之聲。余殊不解。此何人斯。來余居奚事。遂毅棘伏于暗陬。不敢少動。久之門驟闢。數大漢擁入。首立一人。短髭黑服。貌惡劣不堪。神氣赳赳。大聲曰。速趣人出。否則火焚此屋。即見各執薪芻。意將縱火。女知難隱避。戰慄而出。顫聲問曰。若輩爲誰。至余居何爲。衆見女都形喜色。短髭者現其悅懌之貌。出其紆緩之音。曰卿殆即胡氏英姑者耶。余夢寐思之久矣。竊不自揣。擬爲姑娘侶。若從我。珍飾金銀。任卿主之。卿當喜而不拒。女聞言。目瞪口噤。半嚮不語。神突之良久曰。允與否。速決。毋噬臍無及。速喚汝母出。余當畀以千金。爲汝母壽。苟不允。我于汝家有大不利。汝其重思之而勿懈。女處茲間不容髮之際。誠難答覆。默思伶仃弱質。勢難與抗。不若給以溫言。抒其强暴之氣。暫釋目前之厄。再覓後策計可耳。遂毅然曰諾。余眞愛君。願爲君之儷。但此事非經母命不克。否則背母而爲。余寧死不從。候母歸。當稟諸堂上而覆命。意君愛我之深。亮亦聽我之言。(未完)

顧維鈞夫人之絕技

▲善駕汽車

友人黃君昨由英倫歸國。與駐英顧維鈞公使顧友善。謂其新婚夫人才貌俱佳。日悉政治學。善駕汽車。每當假日自駕藍色汽車。馳騁於倫敦街上。謂苟舉行婦女汽車競賽會。則其夫人必可奪得錦標矣。

廣告

滿鐵定期船　大連出帆廣告

青島上海行　榊丸　三月廿九日正午開航上海行

以上兩船均設有船內無線電信局

滿鐵埠頭事務所

上海行　神戶丸　三月廿四日正午開航青島上海行

海運課

客荷取扱　大連臨部通二丁目　丸二商會　(電話二六四〇、一八五五)

日本郵船會社　瀛船　大連出帆

長崎、門司、神戶、橫濱行
高砂丸　四月六日
濟州丸　四月十三日
天津牛莊行
汰沽丸
濟州丸　四月四日
三河丸　日
牛莊行
營口丸　八日
門司神戶大阪行
營口丸　四月四日
山東丸　十三日
漢堡行
常盤丸　四月九日
松江丸　四月廿五日
晚香坡亞脫爾行
德島丸　四月十五日
日本郵船株式會社代理店

三井物產株式會社大連支店

右定期船倘因天候及其他事故日時或行變更

恭頌區官王君永發甫玉亭德政

恒仁警察第三區區官王君玉亭自蒞任以來勤慎從公廉潔自守力整警政取締研究警士具行政之精神商民享安居之樂業者有由來也至若調查戶口異常詳請清理田賦主持公道而排難解紛尤其性之所好且轄境界在邊陲山林叢雜誠盜匪出沒無常之地王君蒞任甫及二載破獲要案甚多最奇者如本年一月間豐樂保民戶趙繼富家被搶兇犯六名狡猾異常▲日傍晚闖入趙宅搶掠財物若干恐爲認識又將房舍焚燬以期斬草除根焚屍滅跡即可幸逃法網詎知僅孕婦燒死趙某與七齡小孩雖受重傷均由火焰趴出事經案王君帶月披星躬親偵蹤不旋踵即擎獲兇犯徐金齡周世明徐金書王仙利四名送縣懲辦人民皆稱神速上蜂深加贊賞因記張所長大功一次王君玉亭大功二次聞尙欲藉王君請獎以爲破案神速者勸他若擊賊追匪勇敢眞前不辭勞瘁是以賊人聞之魂飛胆落竄鼠狼奔我第三區警區胡匪之蹤咸稱磐石之安商民等飼戴深重難安緘默僅藉報端以彰大德

第三區紳商民仝啓

葦沙河商務會長郭書雲啓

朱紫翔先生鑒　敬啓者前擬組織之事所需欵項近已由弟處完全籌妥勿用專候彼項早欲函請因未悉台端現寓何所故特登報聲明務祈見報即速返葦以資商辦幸勿遲延是荷

廣告

本公司自組織以迄於今兩載有餘前因辦理未善暫行停業諒早在衆股東洞鑒之中茲奉財政廳命令迭次飭催開辦是以股新改組極力提倡復招股二千份每股計江錢一百廿吊並將從前之羗洋股份每股均拆合江錢一百廿吊當經財政廳照准立案已於二月二十五號開始營業所有此次改定江錢應將以前發出股據繳回另行更換正式股票以昭信守自登報之日起以三個月爲限仰乞各股東到敝司持據換票逾期無效特此聲明

黑龍江安達站信託公司謹啓

聲明失照

西安縣渭津鄉于前清光緒年間領得帽兒山坤字九十一號公議地一百三十三畝八分招佃耕種于民國五年秋將照丟失呈明有案嗣另行發給大照收執管業現再登諸報端希冀中外人士務知此照作廢以杜後累

西安縣渭津鄉公議會公啓

伊通縣國稅局長劉公善政親民委任有方之德政

國稅局長劉公潤之乃我縣前任之監督也在任時輿情深厚雖交卸去後恩澤遺在市廛鄉井之中常縈廿棠遺愛之德今幸我公復回斯土掌握一縣之徵政客秋蒞任以民瘼縈心行政用人皆諄々誥誡以富國利民爲宗旨將所屬各分局人員詳加淘汰誠恐蒞足見有舊收之情倍加一番親愛即我大孤山局新派委員姜祚齊侶員佟煜熾二君皆少年俊秀正直清廉經收捐稅對待農商不苛不煩上承憲意下體輿情可謂良佐夫揀委良員民無苛斂我境重沾恩露今我公去矣則群民沐新憶舊無何酬答共擬登錄畧表愚忱

伊通縣大孤山公民等　李東周　孟照發　佟連山　米成堯　劉萬德　王云五　宋會　安德儒　德雲堂　趙申　劉承瑞　齊祥普　陳煥文　武揆文　公益燒鍋　李福　馬子云　韓鳳陽　于漢章　張國　楊振玉　田和　柴興學　仝啓

岫岩縣中學校長于瑞亭丟失股票廣告

竊鄙人于夏歷三月一日晚間乘安奉汽車由奉赴安行至草河口被人將提包竊去內奉天作新印刷局五百元股票一張一百元三張除函請該局查照作廢補發外合亟登報聲明無論落于中日何人手中概作廢紙特此廣告

恭頌吉林勦匪偵探隊中隊長韓文德暨副官劉瑞珊二公之德政

吉林穆稜縣屬八站鎮地處邊陲接連山林久爲胡匪出沒無常之區去歲股匪金山占中華聚匪千餘盤踞三個頂子距該鎮僅三十餘里屢欲破站搶掠幸蒙二公帶兵晝夜防堵商民始得安然二公不但智勇兼全待兵有方且愛護商民如手如足又每遇慈善事首先提倡前有紅十字會派員募捐蒙二公贊助首捐鉅款籌備于該鎮設立醫院普濟衆生足見二公保商衛民庶壹軍人之天職博愛濟衆爲商民之表率無以酬報特誌報端以彰大德

穆稜縣八站鎮商民恭

登報聲明

啓者本公司所刊書柬圖章專爲外埠各代理店訂立合同蓋用至若銀洋往來貨物支取以及擔保等情另有圖記爲憑倘日後遇有仿造書柬圖章篡取誆騙等情本公司概不承認務祈各界注意

營口　謙和靛油公司啓

恭頌呼倫貝爾鎮守使兼陸軍騎兵第二旅旅長張公文斌暨奉軍旅長萬駐綏團長李勳匪之功德

張鎮守使夙稱驍勇盜賊憚其威名邇來江省匪勢猖獗大股數百小股數十打宅攻城風聲鶴唳而敝邑慶城遠在邊陲戒備偶疏遂于夏歷正月十七日長有報字闖王者率匪數百蜂擁入城破縣署放獄囚轟擊商號次第占據蹂躪損失不堪言狀盤踞一日滿載出城綁去縣知事暨商會長計暨各商執事數人東竄鐵驪旋至望奎三井被綁之官商隨匪轉徙已二十餘日適奉軍旅長萬先與該匪接觸未分勝負而鎮守使亦由呼倫貝爾帶隊星夜馳至躡馬直前指揮兜擊其所屬之團長江營長焦李等皆訓練有素無不奮勇爭先飛將軍從天而下群賊胆寒正在圍攻之際駐綏團長李亦相繼赶到兵力愈厚四面包抄賊衆不支乘夜破圍突圍北竄當經鎮守使與各旅團長督隊猛擊斃匪七十餘名奪回知事會長並其他人票四十餘名脫險者皆歡聲如雷傳聞者亦口碑載道霹靂一聲賊氛四散不惟闖匪遠遁而各股匪亦有懼心慶城感戴而各縣城亦壯聲威剿匪之功躍如此跳梁小醜當不足平也商民等感激可言愧無以報用將剿匪事略登載報端以旌功德

黑龍江慶城縣紳商各界人等恭頌

恭頌奉軍第二十九師步兵五十七旅旅長萬公壽山德政

江省區域東邊迤帶鬍匪肆起初奪縣封官放獄任所欲爲被掠縣區已有五六處之多如蘭西綏東慶城是也本年正二月之中乃有匪首綽號安平闖王等各率所部五七百不等竟敢明目張胆公然投刺嚇令城區歡迎則踏平城垣玉石不分彼時匪氛之盛已達極點城裡軍警孤立無援防守不暇安能放棄城肆與賊迎敵城外鄉區被匪擄掠殆盡幾無幸免不惟糧戶被災即青戶亦受其害不獨男丁被綁婦女亦多掠而勸贖民何不彼而羅斯刦彼時民等正在乞天不語叩地無應束手待斃時幸蒙彼蒼佑得遇旅帥萬公督隊到蘭大張撻伐先在田草溝岡將匪首海龍五百餘衆勦受鉅創傷亡大半救回察東縣縣官韓並獲有入票馬匹均皆分文不索旋在海倫水師營十四井並惠字十三井又遇闖王痛擊一陣斃匪三十餘名餘匪乘夜逃遁旅帥督率大軍晝夜尾追計一晝夜之工入未進膳至乾字三井方始追獲又遇文斌張鎮守使合兵一處四面包圍若非旅帥鎮守使指揮合宜士卒用命恐不能得獲全勝畢將慶城縣知事寗打回生擒賊十餘名陣斃者無算所擄人票馬匹仍是毫厘不索分別發放衆民德之口碑載道自闖王被創後其他股匪十數夥每夥一二三五七百不等聞風喪胆望影而逃現均竄於山林之中旅帥督率各軍不惟紀律森嚴行動文明所到之處秋毫不犯若蒙旅帥久駐海倫徐蘭餘氛本年尚有春耕之望否則十九室其衆民遁之則村來更有不堪設想之虞民等所受我公之惠罄竹難書無可酬答特誌報端以彰公德

黑龍江海倫縣四鄉農民公頌

招商局圖南快輪

准於舊歷三月初八日早(即禮拜五)由營口開往烟台上海以後常川往來每隔十日一次

代理客票店大西門裡眞正稻香村

恭頌克山縣長李公會一之德政

克邑縣治未久百政待興農商市集良莠不一非有賢宰求治奚易自我縣長李公會一到任伊始即清理舊案接審新收民刑案件聽斷神明不詠無寧片言折獄原被悉服早夕辛勞保民在念未幾月間不但讞案結清而監獄亦無寃抑矣不特此也且整頓警學提倡實業尤不遺餘力其他機關地方公益及興利除弊等件無不力求改革視應辦不可緩者即邀集紳商極力倡辦若展街放街甚搘築城壕籌備義倉安設電線組織儲蓄會勸辦保衛團種種善政皆紹我縣長李公首倡之力居多咸云縣長賢能商民稱慶目覩清廉之風滿毀之氣誠懇之心感人之深我商民欲不表揚每有不能已之勢因之四民感戴口碑載道致有克山縣城鎮紳商士庶多起恭頌牌匾暨萬民衣傘數事而二克山邇農商各界亦相繼送掛牌匾多方勸查我縣長李公到任未及二載閤縣商民人等欽感若此是咸我縣長李公清廉仁愛化洽四民有以致之也商等感鄉感無既深欲報無由除前已恭頌匾額一方以彰其德外謹此登諸報端藉資頌揚聊表微忱云

克山縣商會會長王若蘭　王安儀　闔縣商號謹啓

同情撤廢治外法權 （十四日發東京專電）

此間各報評論中國撤廢治外法權問題已非一次按日本昔亦處于與中國相同之地位是以頗表同情主張務須援助中國令其達成目的者就中本日(十四日)讀賣新聞臨于有赴歐盡力該案說之辛普遜氏現至日本報登論評大致略云中國現已覺醒比諸俄國巴爾幹及南美各國絕無遜色設令中國撤廢治外法權外人生命財産亦無憂慮日本昔向歐美各國所要求者今中國向世界各國要求吾人亟須決意援助中國以維國際的正義與公道並云若欲澈底覺悟撤廢治外法權之精神必須首先撤廢居留民地之制度云云

中山救濟市面政策 （十四日發東京專電）

廣州電云孫中山爲鎭定人心之計擬由廣東銀行發行現貨及紙幣共計一千萬元以資挽回市面景況但恐由此惹起財界混亂現在甚爲注重使有恢復銀號方面之信用

趙從蕃赴任之行踪 （十三日發漢口專電）

新任江西省長趙從蕃于十三日抵漢定于十四日赴贛履任查趙氏長贛一事曾被該省軍界反對現在似已完全諒解

鄂省長因選舉請假 （十三日發漢口專電）

劉省長現因選舉問題困難有電致中央請假十日之說

林虎回南往訪贛督 （十三日發漢口專電）

林虎已于十二日離漢下江途中往訪陳光遠于南昌旋經上海即行南下

魏潤生有長豫消息 （十三日發漢口專電）

鄂省財政廳長魏潤生本係河南人士現有經豫人薦舉行將任爲河南省長之說

舊議員對粵牽制策 （十三日發天津專電）

現在京津地方之舊國會議員計一百三十餘名以運動回復舊國會名義于十二日在某處會議決定在京津地方設立通信社分派代表前往上海及其他各地方以資進行似係對粵國會牽制策

練習艦隊頗受好感 （十三日發上海專電）

日練習艦隊于十三日離滬前往佐世保此次該艦隊之寄滬因載有中國練習生故一般華人表示好感如昨(十二日)在該艦所開之懇親會除日人側外中國海軍代表交涉員以及民間名士柏文蔚均行出席本日(十三日)一般華報均載此項消息實爲近頃稀有之現象

東報之非常選舉觀 （十三日發東京專電）

此間報界關于廣東政府成立孫文當選大總統之論評其大致略云民黨急進派此番行動雖有種種原因就中自滇唐亡命後雲貴兩省漸行傾向湘川鄂方面因形勢無甚良好且外交團關於關餘之回答亦頗不佳等事殊爲重要原因但現在廣東內部反對孫文現象頗熾加以孫陳關係無甚良好前途頗爲悲觀

日滿飛行計劃進行 （十三日發東京專電）

前者日本陸軍計畫東京至長春間一千六百英里之長距離飛行頃經中國政府諒解定於五月上旬實行詳細計畫則俟接到中國公電後即行發表

各地專電

行政會議在即 (北京十三日專電)地方行政會議定于十六日開幕

中德締約修好 (北京十三日專電)中德修好條約即將調印

靳將招銀行家 (北京十三日專電)新揆定于十五日招待國內銀行家懇請援助財政

美使由滬北上 (上海十三日專電)駐華美公使克列恩氏于本日(十三日)離滬回京

中山就任日期 (東京十四日專電)據香港電此次當選廣方大總統之孫中山有定于本月二十日就任之說

西公使之葬儀 (北京十三日專電)已故西班牙公使葬儀定于十四日在公使館區域內之教堂舉行遺屍則在北塘掩埋

孫傳芳抵漢口 (漢口十三日專電)第十八師師長孫傳芳已于十二日抵漢

葡公使任首席 (北京十三日專電)駐京葡萄牙公使于十二日就任首席公使

靳總理請辭說 (北京十三日專電)靳總理有已于十二日呈請辭職之說

各區援軍抵蒙 (北京十三日專電)據鄒芬來電云綏察熱等援軍現已陸續到來務望張總司令早日出馬籌商進攻

先討桂後北伐 (上海十三日專電)孫文就職通電內有即日討桂統一西南鞏固國基再事北伐等語

贊成大蒙帝國 (北京十三日專電)據官場消息云外蒙王公對于活佛組織大蒙帝國均表贊成

海軍北歸停頓 (北京十三日專電)海軍北歸問題現因中央無款殆已停頓

王公私通處死 (北京十三日專電)活佛佈告凡外蒙王公若有私通中央者一律處死

召張研究選舉 (北京十三日專電)東海昨(十二日)召集張志潭入府研究選舉問題張亦束手無策

歐美來電

薩辭劉繼消息 (北京十三日專電)薩鎭冰行將再提辭表劉冠雄運動繼任

哈氏反對聯盟 (東京十四日專電)據華盛頓來電哈亭大統領刻已送致教書於議會聲明其反對現在之國際聯盟

可決排日漁案 (舊金山十一日專電)加州上院以二十二對十三之多數可決伊曼氏提議之排日漁業修正法案

日本電報

東宮抵波在即 (東京十三日專電)據開路九日電云日皇儲定十七日晚安抵波杜塞特

足尾風潮愈劇 (東京十三日專電)足尾銅坑風潮現因會社側拒絕工人要求解決希望全然杜絕

又電云足尾風潮現入持久的狀況工人與警官兩相對抗被解僱之工人家族于十日間大會選派婦人代表上京訪問古河本邸直接陳情並決議與甲子共同實行示威運動是時會社極力勸誘入坑作業亦無一人承認入坑者云云

將開長官會議 (東京十三日專電)地方長官會議定于五月二日在東京召集

海軍將大飛行 (東京十四日專電)佐世保海軍航空隊刻擬日內舉行佐世保臺灣間之大飛行

定期宴華記者 (東京十四日專電)紡績聯合會准于十七日在大阪招宴此次參列東亞新聞大會之中國記者三十餘名並互相交換意見

擬增關東廳員 (東京十四日專電)關東廳因此次提出之預算案業經通過決定添派勅任官二員及其他人員若干

裁撤海軍計劃 (東京十四日專電)頃者海軍省一部份有力者論云亟宜將舞鶴鎭守府改爲要港部並謂鎭海旅順兩要港部如萬不能撤廢則實行縮小其防備險一律撤防等語聞當局方面亦有以爲然者現正調查可否實行此項裁撤

函館大火爲災 (東京十四日專電)北海道函館發生火災自十三日下午十一時至本日(十四日)上午四時間燒失家屋已達二千八百戶之多火尚未衰減

鐵道祝典時期 (東京十四日專電)鐵道五十年祝典決定在本年十月之交舉行

鮮民協會分裂 (東京十四日專電)朝鮮國民協會竟告分裂嗣即成立一新會該派刻已發表宣言書

電車照常運轉 (東京十四日專電)橫濱市之電車罷業因由舊會社追撥二萬元給與從業人員刻已解決同日下午所有電車一律開始運轉

又有崩壞慘事 (東京十三日專電)宮崎縣北諸縣郡高崎村電氣化學工業會社發電所隧道工事正在進行中突遭土砂崩壞工人十名慘被埋沒就中四名即經救出

岡總監將被召 (東京十三日專電)岡警視總監關于疑獄事件當于日內被檢事局召喚

中西氏復被訊 (東京十四日專電)滿鐵中西副社長昨日(十三日)又被傳訊

又電云中西滿鐵副社長及藤山課長復于十三日被瀧川檢事所傳問

搜查阿部宅第 (東京十四日專電)東京府知事阿部氏之宅第本日爲東京地方裁判所人員所搜查

定期補缺選舉 (東京十四日專電)廣島縣之衆議院議員補缺選舉准于五月二日舉行

熊谷部長謹愼 (東京十三日專電)熊谷保安部長以爲在任中被檢事局召喚殊屬抱歉當以口頭呈請候罪現在官舍表示謹愼之意岡警視總監關于該案之談話略云熊谷氏倘或有瀆職之疑惑則予(岡氏)自有應付之處但現在絕無此項情事不知該氏爲何表示謹愼則予(岡氏)未便遽准辭職云云

又電云警視廳保安部長熊谷氏因與東京市疑獄事件有關刻已呈請待罪

富紳寄贈巨款 (東京十四日專電)住在筑前老松市之實業家佐藤慶太郎氏(係同市市會議員)對于東京府平和博覽會爲紀念事業起見亟擬設立永久的美術館之論說表示異常贊成之意刻已呈請寄贈百萬元以資首先提倡

命令專電

大總統令 （四月十二日）

▲派段書雲督辦海州商埠事宜此令▲任命淩士鈞爲直隸高等審判廳廳長許受衡爲河南高等審判廳廳長此令▲國務院存記汪寶增郭在璜胡廼植均著分發江蘇張澮著分發安徽任邦孚著分發河南交各該省長酌量任用此令▲署內務總長張志潭呈准江蘇省長王瑚咨請任命杜金釗趙維祺爲淞滬警察廳警正應照准此令▲兼署陸軍總長靳雲鵬呈准管理健銳營事務長官江朝宗咨請以額勒和布金奇先玉安文志景瑞泰來恭寬達恩豐仲泰松連博通訥爾濟佟全陞補委前鋒參領均照准此令▲唐肯晉給二等嘉禾章李耀忠孫松齡袁勵杰王廣銓均晉給三等嘉禾章查厚培陸同龢寗廣韶趙雲書齊之融均給予四等嘉禾章此令▲劉宗昆何心澄郭希賢均晉給四等嘉禾章此令▲王孝彰晉給四等文虎章此令

新華門前 八校學生請願之情形

昨日國立八校全體學生。爲教育經費問題。赴新華門請願。先于正午十二時。在女子高師聚齊。下午一時三十分。各校陸續到齊。約七八百人。相偕出發。因時間已晚。不及游行。遂經由石駙馬大街。經西單牌樓轉入西長安街。直赴新華門。男女學生。各執白旗一方。上書(求學運動)(要讀書)等等字樣。幷有大纛一面。在前引導。上書(讀書運動)四字。其時政府方面。已有準備。提署在新華門外東西兩轅門。派有游擊隊四排。門內并有府院衛隊五六排駐守。嗣因學生人數衆多。遂將鐵柵欄關閉。學生行抵門首。要求謁見總統。當由守衛兵士傳遞入內。囑令每校各舉代表一人。在門外接待室候見。各校乃推定謝紹敏等八人爲代表。旋由院秘書夏某出晤。會談結果。仍無切實負責之語。八代表因請夏秘書將衆意轉達總理。務請出見。夏退入後。復有府秘書陳某代表總統出見。語亦模稜。八代表聲稱此次請願之目的。在得政府一明確之答覆。否則不能退出等語。陳秘書允爲用電話代達入內。八代表一面告知門外大衆。謂如不達目的。決不退出。全體學生亦謂如代表不出。吾等亦不散。至五時許。院又派僉事許家瀚潘宗瑞二人。出與代表接洽。許僉事首先發言。謂今日閣議。總理已將此事提出討論。結果決定由交通部尅日籌撥欵項。維持現狀。一面並由教育部委派陳參事。向各校校長接洽。先行上課。至教育基金問題。亦在籌議之中。俟周財長病愈。即有適當辦法。八代表當答稱頃聆兩君之言。頗爲滿意。但未識是否確能負責。玆有兩事請爲轉達當局。(一)務請于三日內指定教育基金。(二)如果三日內無確切辦法。應請政府下令將國立各校一體解散。許潘兩氏當允如期答覆。八代表要求簽字爲憑。亦各照辦。八代表遂辭出。旋告知全體大衆。均認爲滿意。因即紛散。時已下午六時廿五分云。玆更將學生沿途散布之傳單錄下。

傳單一　同胞呀。我們背井離鄉跑到北京來。爲的不是求點專門學識以貢獻社會嗎。不料當道的人。一意自私自利。對於教育的經費。簡直不管。國立各校教職員的薪水。已經拖欠四月不發了。各校教職員。同是勞苦的人。難道他們餓着肚子辦公嗎。現在他們實在餓的挨不住。不得已于四月八日總辭職了。教育總長因爲沒有錢發給各校。也辭職跑到天津去了。我們功課停滯。已經一月。不得再躭擱了。只得再到國務院去找那些大人先生們。想些辦法。這就是我們今天到國務院的意思。

傳單二　親愛父老兄弟姊妹呀。在中國教育。已停頓一月了。我們問政府有無辦法。他說國家窮得很。沒有辦法。這句話我們肯信嗎。我們的錢糧地丁賦稅那裏去了。鐵路郵電賺的錢那裏去了。借的外國債內國債又到那裏去了。辦教育沒有錢。何以擁兵自衛又有錢呀。教育是否關係國家命脈。願我可親可愛的同胞質問政府。奮起力爭。以救中國教育破産於萬一。則中國前途幸甚。一般莘莘學生也很感激不了。

傳單三　我們國立八校罷課。已一個月了。前幾天教職員又辭職了。我們遠來求學。現在無學可求。我們預備讀書。現在無書可讀。諸事停頓。險象環生。一月以來。時間學問所受的損失不屑說。現在各校快閉門了。教育快破産了。我們心無所托。終日惶惶。時間又是飛一般的過去。痛苦不得了。我們想問教職員。職教員總辭職了。我們問校長。校長管不了。我們來去無路。不得已才去問政府。究竟國家還要辦教育不辦。政府還要許我們讀書不許。如果要辦。就要指出的欵作爲教育經費。以便我們早得上課。如果不辦。就請政府解散我們國立八校好了。如果政府果有誠心許我們讀書。我們要問爲什麼不指定的欵。讓我們開課呢。如果不許我們讀書。那麼我們就要問政府究竟是什麼原故呢。我們有了這些要問。所以來作我們的讀書運動。

鐵路爲中國開拓財源之要圖

倫敦中英新聞社通信云。匯豐銀行總辦哈第時君。近在英國商務總會宣講中國四川省地大物博。人民稠密。非修築鐵路。勢難望其發達。玆錄其宣言于後。四川省面積約二十萬里。人民之衆已達五千萬之數。(華人云七千萬恐不可靠)然山川阻隔。交通滯塞。如能修築鐵路。縱橫其間。則生産益富。工商尤可發達。按其境內。揚子江水勢急湍。險惡異常。然運輸全賴于此。商旅苦之。欲求商業推廣。亦已難矣。吾嘗聞擬利用水利。而挫其急流者。勢所難行。誠不如修築五六百里鐵路。使之交通便利。而爲其豐富貿遷之有無。此路可先由浦口至襄陽。背南京而行直至漢口。約二百四十里。建築較易。非僅能通行于農産豐富之區。人民稠密之地。且能于二十四小時間。上海可達漢口。此合爲吾友人博恩氏所考查。宜早日着手進行之事也。並查揚子江南岸南京湘南間路綫之計畫。須將南京上海路綫延長。而西向。此乃中國揚子江流域之幹路。最爲重要者也。隴海鐵路。係由中比合資建築。亦爲今日中國西北部之要路。其南部計劃。則應爲四川雲南至南海各海港商業聯絡要區。倘中國于十年間。實行用外欵修築。實爲中國再事擴充之金基。吾之所述。爲中國開商業之富源。非僅爲吾人推廣鐵路貿之用途。並其利中國工人。亦非淺鮮。鐵路之運輸。既日見進步。則他處物品。因以輸入。本地出産。亦因以輸出。此種經營。定可望獲利雄厚。中國商業發達。亦可立而待也。想我倫敦市塲。亦必以爲然也云云。

粵省議員起訴女代表之提案

省議員林超南。對于廣州市婦女請願參政團搗亂議塲。毆打議員提出意見書云。省議會爲一省最高級之立法機關。何等尊嚴神聖難犯。除議員本身及辦事職員與行政官員。享有列席權及發言權外。其餘無論何人。均不許其闖進。此省議會暫行法第三章及本議會暫行議事細則第五章第一節(提案)第二節(討論)各條之所以明白規定也。至人民請願事件。同法第三章第三欵。亦有列舉的規定。並無請願人得進議塲列席發言之明文。當日婦女請願一案。黃議員佩荃說明理由畢。後經衆討論終結。議長宣佈表決審查。衆無異議。足見請願人當日應即停止進行。倘有何種意思。應候審查股報告本會討論時。由介紹人代爲轉達。今該案業已通過審查開議。該日議事日程第三條。該代表鄧蕙芳等。率衆闖進議塲。强暴脅迫。(即脅迫散會是)毆打議員。(即闖進馮議員河淸座位亂打)毀壞公件(即將本席及馮議員河淸之議稿章程撕爛及亂擲墨盒椅子等件。)其意正欲將本會通過審查該請願案打銷。使本會未能執行職務。此事雖經議長屢次依法制止。而若輩置如無聞。一意搗亂。强迫該會。正犯刑律第一百五十三條第二項。(意圖使官員爲一定之處分。或不爲一定之處分。或使官員辭職。而施强暴脅迫。或詐術者。處四等以下有期徒刑拘役。或三百元以下罰金。)及第四百零三條。(毀棄公署或官員所管有之公文書。或損壞公印者。處二等至四等有期徒刑。)之規定。毫無疑義。又該婦女請願團于次日各樹白旗一幟。上書歎象。注有本席與馮河淸二名于上。並發刊傳單。謂本席與馮河淸等剝奪彼之公權等語。招搖過市。衆所共見共聞。查刑律第一百五十五條于官員執行職務時。當塲侮辱。或雖非當塲。而對于職務公然侮辱者。不問有無事實。處四等以下有期徒刑拘役。或三百以下罰金之規定。顯相吻合。查議會爲合議制。無論何員。或提案動議。必須多數贊成。始生效力。該女界之公權。何得謂本席及馮河淸二人剝奪。況當日議長對于該案。已宣佈付下審查。剝奪與否。殊非當日所能豫料。縱使彼等認爲不合。抑不知迫議會暫行法定第二十九條規定。會議時議員之言論及表決。于議會外不負責任之意義者乎。故本席對于二十八號廣州婦女。因請願而脅迫議會毆打議員。種種超出範圍外之舉動。如不加以法律之制裁。非惟虛實混淆。抑亦公職威嚴。爲其掃地殆盡。玆擬有意見書一扣。可否將該日脅迫議會毆辱議員之女界代表鄧蕙芳等。咨請省長轉咨司法官廳依照侵害各條法律之事實。據刑律第二十三條四罪俱發處斷。以維法紀。而儆雌發。僅布區區。伏候公決。

大清河築港之東論

▲擁護北方權利　▲美人爲對日計

大阪每日新聞云。大清河之築港問題。自千九百十九年十二月。周自齊在暗中操縱。以直隸省議會會長邊守靖爲中國方面之代表。與美國協議。關于在渤海灣建設一大不凍港及其附屬鐵道等之問題。結果乃決定選定大清河口。投資本三千五百萬。作爲中美合辦該案提諸于直隸省議會等。並無何等反對。已通過。正專待中央政府之批准。而政府部內極端。反對此舉者極衆。不易進行。曩者贊成該案之省議員之一部分。亦翻然變其態度。立于反對方面。贊成無形消滅。而經過幾多政變。周自齊邊守靖等。現在中央政府掌握一切政務。故美國方面。極力運動。且爲抵抗葫蘆島築港計畫。(該計畫爲欲使葫蘆島作內外蒙古及中國東北部之總出口。由日本方面投資。)對待日本起見。中美當事者。已暗暗繼續前議。此實在華美人侵佔日本商人之特殊圈中之第一步。假如其計畫成功。匪惟葫蘆島築港受重大影響。由大清河港敷設鐵道。西北可達北京。東南之通州。由京奉綫可通京漢京綏兩綫。若再在正北方面敷設鐵路。直至熱河。可爲東蒙貨物之吐口。山西陝西甘肅西蒙古伊犂各地方之礦産物。木材及其他之特産物。皆能一網打盡。奪之于大清河港。而中國東北部及滿蒙之各都會。因物産之輸出容易。商業必日臻繁盛。天津每至冬季。貨物堆積。若假鐵道便排出于大清河口。則貨物之流動。必益增加。他日之隆盛不難預卜也。該報又云。最近美國獲得大清河口之築港。及直隸省沿海富源開拓之特權。恰如一九〇九年當時美國國務卿諾克司氏曾提出于世界之滿洲鐵道中立論之精神之再現。深惹各方面之注意。美國欲以北中國之中心渤海灣之咽喉爲其根據地。抵制日本勢圈內大連及青島。英國勢圈內之威海衛及煙台。將滿蒙並山東物資。吸收于此港。以壟斷在華北之利益。野心昭昭。其波及日英兩國之利害。關係極其重大。最不可輕易看過者。爲中美和辦。直隸興公司。(是本問題之活動機關)已獲得大清河之民政權。及警察權是也。素常主國家主權之中國政府。竟輕輕與以許可。其裡面當尚有重大之默契。要之日本問題與最近美國政府之北方政府擁護政策。頗有關係。實不可不加以研究者也。

媾和會議秘錄（一二）

前任美國務卿　蘭辛氏之手記

不得已而屈服

予(蘭氏)于一九一九年八月六日。在上院外交委員會陳述意見。內謂予(蘭氏)確信日本雖或被否認對魯要求。亦必爲印媾和條約。然而予(蘭氏)之所以讓步者。係甚遵照美國大統領決定。實爲予(蘭氏)之責務耳等語。旋于八月十九日。威總統在白聖館會見上院外交委員陳述威氏判斷。與予(蘭氏)殊不相同。略云當時威氏查覺日本政府訓令其代表。和約倘或不列有竊德在魯利權讓與日本條項。斷不可以調印。是以威氏憂慮日本拒絕調印云云。諒威爾遜氏一九一九年夏時之意見迄今仍未變更。猶如予(蘭氏)之意見。仍然與昔無異。其與昔異者。但爲予(蘭氏)對于此項惡業之憤懣。比較昔日更加熾烈耳。當時美國全權委員。接到四頭會議此項決議消息。均以爲國際的罪惡。憤懣達于極度。甚至主張吾人(美國一般全權代表)須即辭任代表。或主張發表拒絕調印含有魯案條項之媾和條約。但當時德國媾和委員。業已抵法。前此回國之意代表。則果否再返巴黎。尙屬疑問。加以各小國委員。呼籲種種不平。以致國際關係。將益困難。是以美國代表。職責所在。未使正式反對大統領。以致危機益加緊迫。不得已而屈服耳。其中心則抱有無限之憤懣。美國全權委員。關于中國代表保留山東案拒絕調印和約。均心以爲愛國的且政治的行動。由中國側觀察山東問題。並未解決。仍爲懸案。則中國在各國調印和約後。尚避去該條約爲基礎之對日直接交涉。殊爲策之得者。

當時威總統關于與中日雙方折衝魯案。務諮詢美國一般全權委員。其態度頗與平常迥然不同。並令余(蘭氏)會見日本代表。探查彼等之原意。諒威氏取此項特別態度之原因。似威氏雖以中國主張爲正當。與予(蘭氏)等無異。然意頗不願正義。而能發現解決此項問題之別一方法。要之威氏之對于魯案。比較他項要案。更取愼重態度。尊重慣例。務與予(蘭氏)等協議。但究竟的結果。即爲威氏批駁美全權委員之忠言。(即曾利斯將軍之書翰)然威氏務求全權委員意見之事實。則決不致減其價値。實爲不得已而屈服橫暴之結果。宜乎一般美人異口同聲。批難此項解決。並攻擊責任者之違背正義與國際道德。均云藉口便宜或必要。蹂躪正當權利。虐待弱國。奉承强國。非道已極。以致反對和約熱度殆高。遂令上院拒絕批准。按威總統承認魯案。此種解決。實爲與克禮孟士氏魯伊特喬治氏秘密會議之結果。所謂秘密外交之結果如何。至此毒從可知矣。

列國對俄通商之趨勢

美政府對于勞農政府。要求美國開始通商之措置。一般美人。頗爲滿意。惟能永久繼續此種態度與否。爲一疑問。現輸入俄國之貨物中。以美國貨居最多數。蓋事實上。美國不嘗與俄開始通商也。各國對俄通商。雖未實現。但今年一月中。各國輸入俄國貨物之總額。共七百三十萬六千磅。其分配率如下。美國二百十萬磅。荷蘭一百二十萬磅。德國一百十一萬磅。瑞士八十萬磅。英國七十五萬磅。觀上列統計。英國與俄締結通商條約最早。而輸至俄國之貨物。反最少者。蓋以英國將欲掃去一切英商之不安。故先求與俄國締結正式條約。而後開始貿易之所致。至意大利之對俄通商。則自勞農政府代表。行抵羅馬以來協議日見進步。近將依據英俄通商條件之規定。而與俄國締通商協定云。

據斯叨特霍爾特電。瑞典巨商。如輸出貿易商會。及銀行家等。因其政府將與俄國勞農政府。恢復通商關係。故集資十萬萬克羅諾爾。(每一克羅諾爾。在戰前約合華幣五角)組織一大企業團。預備與俄國開始通商云。

英俄簽訂商約後。赤塔政府。對于最近該政府致我國與其他各宗公文。極表親善之誠。駐京優林代表。亦于前日致書于外部。具述舊俄政府以前對華種種之失當。與現赤塔政府所定對外政策之持平。幷稱俄舊黨謝米諾夫等。對華之陰謀。與中國政府處置該黨徒等辦法之適宜。而望中俄通商之及早實現。北政府對之極表贊同。已密令新任赤塔領事沈崇勳赴任後。相機辦理。雖我國在赤塔僑商等。昨尙來電挽留該處代理領事署倘平。但北政府決以沈氏繼任。一般均以爲中俄通商事件。將有重大之發展云。

頌揚滿州里警察局魏警察長之德政
專治 眼病、心病、花柳病、痔瘡、外科諸症、虛勞病、
錦縣昌新刊
花柳病 皮膚病專門
印刷用具一式製造販賣店

後天血

價目 五角 一元 二元

公事繁重心思過度之人每天服後天血能使身健神爽

吸煙人服後天血有恢復原形之益

老年之人服後天血無病經冷經之患且有還童之効

大丈夫先天下之憂而憂後天下之樂而樂每致用心過度腦髓血虧苦無良藥可以補救本公司特創後天血一種有補腦益知之功具養血生精之力志士服之精力百倍先天下之憂而憂亦不患其傷身厥後有志竟成退養林泉再服本公司之國路稱以增進飲食之安量更用本公司之和合藥水以補助男女之奇趣所謂後天下之樂之樂不可不先一服後天血也

主治効能

先天不足後天失調　頭昏腦痛　日眩耳鳴
血虧氣衰　氣色黃黃　身體衰弱　自汗盜汗
胃不消化　癆瘵虛弱　諸虛百損　怔忡健忘
少年斲喪　骨節疼痛　風濕骨痛　麻木不仁
肺癆咳嗽　色傷腸癆　皮膚作癢　腰腳酸痛
經冷經痛　經水不調　白帶白淫　血瘀崩漏
臍腹疼痛　育兒缺乳　經後精神不振
精液無出　陽萎不舉　陽精不固　房事不能
夢遺滑精

經理處

青島 井上誠昌堂　北京 信昌大藥房
天津 金山大藥房　奉天 佐藤廣濟堂
奉天 井上盛昌堂　營口 東瀛大藥房
長春 藤田大藥房　哈爾賓 井上大藥房
撫順 不紀藥房　大連 小林參助藥房
安東縣 井上誠昌堂　漢口 若林洋行
漢口 恩明堂藥局　上海 東亞公司
南京 九三大藥房　中法大藥房
濟南 文明公司

宮內省御用達

三ツ矢

サイダー
平野水
オレンジ

帝國鑛泉株式會社

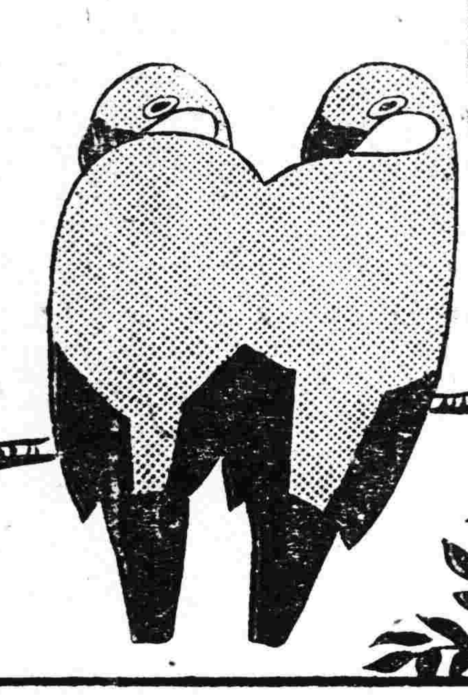

10.4.

保明眼藥　皮膚搽藥　全治膏

眼疾新藥

主治效能　風火眼疾、時行眼症、眼邊爛皮、眼臉濕爛、灰沙眯目、視物不明、羞明畏光、流淚、朦、眼胞紅腫、赤筋努肉、白翳青盲、痛癢交迫、澀滯難開、等一切眼疾、皆治有效、

定價　大瓶五角 每打五元　小瓶兩角 每打二元

皮膚病最新藥水

主治效能　皮膚病一切濕癬　乾疥癬痒瘡　蛇皮魚鱗　癩疹濕瘡　汗癬濕癬　牛皮漆咬　禿瘡脫髮　羊鬍瘡　赤風疙疸　紫白癜風　雞毛瘡　水泡濕瘡　膿疱潰爛　黃水疙疸　堆積痂皮　打撲腫疼　毒虫咬螫　火燒凍傷　腳氣足爛　踏斑白斑　雀斑一胞　汗斑瘢瘤　鼻頭紅腫　等症一切　肌膚病生後幼兒頭部顏面　胎毒疙疸　白屑痂皮　沈膿黃水　痔瘡疼腫　皆治神效　能斷病根

定價　大瓶八角 每打八元　中瓶五角 每打五元　小瓶三角 每打三元

最新膏藥

主治効能　專治一切身面諸癬瘡傷　創疥癬　風疹　骨疼紅腫　夏日汗斑　唇裂生瘡　小兒胎毒　頭風疙疸　流膿黃水　堆積痂皮　白屑禿髮　表皮爛　雖收合　口火　凍傷　腳氣足汗　鼻頭紅腫　諸瘡創癬　搽之患處　立効如響　百試百中　一無誤

定價　大盒五角 每打五元　小盒二角 每打二元

本舖奉天城裡鐘樓南大街路東長壽堂大藥房

完全淋藥

淋濁一症西醫名為淋毒菌在男子發於尿道在女子發於子宮此症原因或由娼妓之傳染或由患此症者之交接或感受風寒或房勞過度故致病之由而不同也初起尿道搔癢小便頻數漸次疼痛白濁淋漓不止或則洩精甚至出血倘日久失治諸病生焉本藥房近由歐西購到特效新藥名曰殺菌止淋丸專能殺菌解毒清淋去濁無論何種淋症均能神效輕者一星期全愈重者兩星期除根誠為世界獨一治淋之聖藥也此藥一日量六粒定價小洋五角一星期量四十二粒小洋三元外埠函購加郵費三角○外埠代售處○安東縣財神廟街永祥泰○遼陽天錫成○鐵嶺西門裡新華慶○孫家台站全盛永○千金寨中興街大順東○吉林省河南街福記衣莊安奉線橋頭利興森○鄭家屯中街物彩德

奉天大西關上頭
英美大藥房主人侯國閣謹啓

資本金八千萬元
現已收入資本金五千萬元
積立金八百五拾參萬元

朝鮮京城南大門通
振替貯金口座
京城三三番

本行辦理存欵貸欵引海外匯兌事務買賣銀塊金塊其他一銀行業務莫不執行並在朝鮮滿州西參威亞歷山德爾斯克管理金庫事務

朝鮮銀行

分行及出張所

日本、東京、大阪、神戶、下關
朝鮮、釜山、大邱、仁川、平壤、鎮南浦、元山、群山、木浦、清津、會寧
滿州、東三省、大連、旅順、營口、遼陽、奉天、奉天新市街、鐵嶺、開原、四平街、鄭家屯、長春、吉林、安東縣、龍井村、哈爾濱、傅家甸
中國本部、上海、青島、天津、濟南
俄領、海參威、（貨幣交換所）斯伯斯咯尼哥利斯克、亞歷山德爾斯克
美國、紐約
外及倫敦巴黎及內重要之地均有代處兌匯分行及出張所

奉天西塔　三有公司　無煙煤 牛心臺　日電話二三番　中二一四○

奉天小西關　東亞公司　煤局　電話一七

奉天小西關　南滿公司　各樣煤炭 一概俱全　中電一一五六　日話五二六番

奉天小西門　寶榮公司　撫順塊煤 煙臺爐煤　日一二番　中五號煤廠

奉天小西關大街　公益公司　撫順塊煤 煙臺爐煤　電話 日四五四 中七號番

奉新市街　義昌號　各樣煤　日電話四七五番

新到法國九一四

●花柳病不易除根　●最要緊就怕來春　●咽喉壞肛門又破　●略加重癱瘓廢人　●病至此醫不治命　●有良醫不會還魂　●本醫社有見於此　●到本社一針除根　●論功效勝於他國　●更無那絕嗣等論　●染梅毒速來注射

●外面好毒藏血份　●楊梅現全身潰爛　●骨節疼不能翻身　●垂危時性命難保　●思家鄉令人傷心　●奉天省繁華盛地　●新運到法國藥針　●此種藥法國製造　●殺細菌其效如神　●因此藥初次運到　●萬不可自已因循

●冬季時道能將養　●流濃血腥臭難聞　●輕者時倘能動轉　●細思想自害已身　●有銀錢難免受罪　●那年春不死多人　●如從前染過花柳　●新發明騙梅上品　●性平和而無危險　●特減價普救活人

本社新由上海運到最新注射藥法國九百一十四號凡一切梅毒下疳慢性橫痃或咽喉肛門潰爛骨節疼痛等症注射一針七日保痊永遠不犯此藥乃萬國醫會贊成認為全球第一梅毒聖藥染花柳者諸君速來本社注射莫失此良好機會也

花柳醫社主任何子範謹啓

奉天鼓樓南干石橋胡同路北便是

御愛用各位へ謹告

藤澤樟腦大値下!!!

多年蒙各界諸位所賞用之藤澤章腦前因歐洲大戰亂際世界的市價隨之暴騰近來時局漸靜昨今與戰前價格無大相差尚請將來各界賜顧倍甚曩昔能防莫大虫害於未然為盼為禱

再進來市井多有假冒之類似品請于購買時務須認明鍾馗商標為要

■種類大形、中形、小形、石碁形■各地藥店均有代售

發賣元
藤澤友吉商店
大阪市東區道修町二丁目
東京日本橋區本町四丁目
京城府本町三丁目

◉觀花與胃

觀花能使飲食樂增胃口之消化良易神精的作用有否如過飲過食暴辭一切傷食等症有害于胃腸者如有斯症時務請服用陸軍醫合議製藥評判之（胃活）

定價（胃活）一圓五十錢卅錢（胃活錠）二圓一圓五十錢廿錢

請賣 全國各藥店均有代售
本舖 東京・大阪山田安民藥房

本行照除一般銀行例辦理一切放欵各項事宜如左
存欵及匯兌事宜以親切叮嚀為宗旨有辦理一外
貸放貸各欵以公務主簡捷以論顧主一
凡各種公債票抵押者息率
外格從廉凡各銀小洋事宜照市價
優交易一換金
格外公道以兒招徠

中日合辦　正隆銀行奉天支店

奉天小西關　電話六八○番

總辦 電話 長日二五二番 中二七一番
安田善三郎
分行（營口 撫順 開原 錦州 長春）大連大山通電話長六八一番
本（鄭家屯 芝罘 天津 旅順）

卵巢 腹內

等症以及其他子宮與道輸卵巢並不用施手術而能療治之良藥發見
希望者報以詳細
全治者顏多
一兵庫縣須磨町
湧泉堂治療調藥部

李福臣　王雲周　金子玉　雲彩霞　張仙　石富奎　喜彩鳳　金翠鈴　楊銀仙　小明亮　小明銀　小明茂

東三省新聞

▲奉　天▼

○張都統與步軍統領

察哈爾都統張景惠前曾有升任京師步軍統領之說嗣以某旅關係未能實現頃據使署人云張都統將轉任步軍統領仍兼第一師長既可獲得京畿地盤又能卸去援庫責任刻已醞釀將成事實一俟各方面疎通即可發表云（珍）

○張司令電告進兵

據確切消息張使日前（十二日）接庫張總司令來電謂滂江要隘日形危險我軍包圍計畫業將無效現將所部第六十三團全部與第一師之工程營一律開往以振軍威惟敵勢正厲當嚴令各軍暫行防守以待時機云云（怒）

○請設海拜鎮守使

江省海拜兩縣爲邊防重要地點擬即設立海拜鎮守使以資鎮懾並擬以吉林混成旅旅長張錫九充任業已電商政府待覆電即行發表云（立）

○孫督軍電陳邊防

據使署消息十三日接到吉林督軍孫烈忱來電報告延琿一帶現有韓黨設立機關部料合工匪企圖作別項舉動已電令延琿鎮守使張九卿迅速撥兵鎮懾特此電聞云云（權）

○第四旅移防消息

奉軍第四旅全部現均駐防新民據軍界消息謂張使擬將該旅全數移至秦皇島駐屯至其用意何在未能探悉果然當與援庫或有關係也（怒）

○編制降匪確聞

衛隊旅長張學良在吉林一面坡收降之鬍匪一千五百餘名經該旅長商准張使改編爲山林保安隊其大隊一席已委定吉軍執法官何某充任副隊長一席委衛隊旅副官焦昌勝充任並委大小各匪首爲分隊長現已編制完竣惟何大隊長抵任後因處置失宜該隊全体反對張學良旅長恐激起風潮已將何撤委遺缺商准該隊全体擬以焦副隊長接充不日即將發表外間喧傳機關槍營營長崔子衡行將升任並非事實云（怒）

○牛知事電稟接任

省公署昨准昌圖縣知事牛鑾電稟謂知事前于廿日在省稟辭即日來昌與馬前知事辦理交代現將各事接收完畢于十二日接印視事云（立）

○令工廠注意防疫

張使以奉省業經發現鼠疫各工廠工人衆多尤宜防範昨特通令軍械被服敎養及同善堂各機關按照防疫成規實行防範不得有所疎忽因恐一經傳染無以藥救現在陶王等各廠長均遵照辦理云（珍）

○賑災電免費展限

奉省電政監督呂永恩日昨接到交通部來電大致謂前者所發之辦賑各機關及各團體關係賑災電報免費執照現在已屆期滿而一切災賑尚未終了故由四月一日起展限二個月至五月三十一日爲止希即轉知各電報分局知照云（權）

○使署添聘顧問

前者段香岩督奉時之副官長汪樹藍與張使感情頗洽茲因在京賦閑時以書信往來現聞經張使電召來奉聘爲使署顧問月支薪俸大洋一百五十元云（權）

○京奉路嚴防鼠疫

京奉鐵路正局長唐文商副局長柳昌年爲防範鼠疫杜絕蔓延計特派來醫官三人駐奉天新車站五人駐皇姑屯二人駐溝帮子四人駐山海關三人駐營口以便隨時檢驗而免傳染云（權）

○各要人籌開煤礦

黑山縣境現在發現煤礦一處礦區甚大苗亦豐富聞張使已與張師長等諸要人集股擬自行開採藉資獲利現正籌備實行云（怒）

○熊廳長請領經費

[illegible]東地方審判廳熊廳長因該廳新築落成尚需遷移裝飾等項經費一萬餘元向高等廳請領備用遂于日昨親自晉省云（恕）

○警官分擔防疫責

警務處長王連坡對于防疫一事甚爲注意前已令各警署派警檢查各住戶之清潔因恐各警察或有不週特令處內各科人員分擔防疫及檢疫責任云（詳）

○委派省視學

省視學陳國慶已任第五小學校校長所遺省視學一席經謝演倉敎育廳長查有第一中校博物敎員王乃昌堪以勝任當委爲省視學云（詳）

○師範校禁吸紙煙

第一師範學校李校長任事以來對于學生之吸紙煙者嚴令禁止凡違反校規吸食者一經查出即科罰奉大洋一元聞已科罪不少矣（日）

○儲蓄會增加股本

儲蓄會原定股本三萬股嗣因入股者踴躍乃增至五萬股現聞張惠霖會長以收入之股本仍形踴躍復展至十萬股近來已只有尾餘之數足徵人民富有儲蓄思想矣（日）

○浙省防營長回奉

浙省防營營長常中言聞已由浙回奉當赴山城鎮原籍省親擬定不再回浙將來隨同闞統領赴江省任事云（日）

○創辦磁業分公司

北京磁業公司經理陳在經爲發起磁業擴充銷路計除在京師草廠頭條胡同設立總行外派員來奉再往吉林哈爾濱黑龍江等處設立分公司云（權）

○廿七師野外操演

陸軍二十七師長張輔臣對于軍隊之內外功課非常注意茲以天氣和暖舉行野外操以實施戰爭之練習昨十四日百七團軍隊于晨間七時許赴城東渾河沿練習收隊時已在午後六時矣（權）

○補編二十九師說

據軍界消息二十九師現已完全撥歸江省所有軍餉亦歸江省負擔張巡閱以奉軍三師團原屬舊例茲既撥出一師亟應補編以維防務現已規定就緒一師即以蔡平本之一旅爲底軍更募一旅合爲一師即以蔡氏升任師長仍名爲二十九師至添編費用爲數不貲因之擬定暫緩三個月即以此三箇月中二十九師應領之軍餉作編練費用元後仍以舊額按月發放云

○選舉省議員預聞

省會議員之選舉其選民早經調查完竣改選之期亦已不遠昨聞其初選複選之區域仍如衆選等複選額數第一區估二十七名瀋陽如票不散亂能舉出五名熱中人員以省會必能招集將來且有選舉及被選舉參議員之資格于是奔走運動者亦不少惟究竟誰能有望目下尙無一定云

○工業校之新方針

奉天省立工業學校課程向來偏重于理論而于實驗上則甚闕如以故該校畢業生于工業技能一無所長現在該校那校長以我國工業程度猶在幼稚時期與其講求深奧之工業理論莫如先養成其普通工業技倆俾畢業後各以其校中所習之能力俾能服務于社會已與敎育謝廳長會商將實習鐘點加多一面將新到之各種機械赶行按設俾資實習至設實習之科目爲機械（鉄鋼鑽礎）鑄造（翻沙模型）蒸汽電機木工鐵工冶金建築諸項云

▲長　春▼

○胡旅長注意匪患

去年農安突起胡匪勢甚披猖當經駐長陸軍第一混成旅胡星五旅長派兵勦滅曾誌各報茲前日該縣又來警報謂伏隆泉一帶又起大股胡匪商家住戶搶掠一空並將緝私隊兵士綁去數名胡旅長聞訊即飭獨立營金仁卿營長帶領機關鎗連炮馬各隊前往痛勦金營長奉令星夜前往想該營長久膺軍務智勇兼全此次領命赴農諒跳梁小醜不難撲滅殆盡云

○闞鎮使離長盛誌

吉長鎮守使闞子珍自奉令調駐洮南即將旅部兵隊及軍械等物陸續開發前往現已全數開完是以闞鎮使于昨日起程赴洮本埠各界齊赴車站恭送者不下萬餘人一時車馬水龍頗爲盛事云

○防疫所之總報告

四月七日（一）本日城內驗屍四具病人三名內一名確係肺疫（二）本日驗放隔離期滿者城內第一隔離所六二名道溝隔離所十四名（三）二道溝第六隔離所本日隔離期滿者四十名因其中發現病人三名頗覺可疑故暫不解放病人則已移入隔離車內收容（四）二道溝第六隔離所內昨晚發生病人吳永年一名因其可疑當即移送隔離車內今晨經醫官檢驗見其顏貌蒼白眼乏精彩體溫二十九度八分脈搏百三十之譜呼吸促進惟神志精爽起座自如疑稱無病收痰檢驗微帶血色肺疫菌甚多確係肺疫

四月八日（一）本日城內驗屍五具均非肺疫（二）本日驗放隔離期滿者六十七名（三）昨日決定之肺疫病人吳永年業于昨夜死亡四日昨午後由二道溝第六隔離所內驗出移入隔離車內注意隔離之疑似病人陳連城張小桂王鳳林等三名經醫官檢驗均爲肺疫其中二名已于今晨身故惟王鳳林現尙生存（五）本日第四隔離所內發現病人曾應審一名經醫官檢驗確爲肺疫（六）城內第一隔離所內發現普通病人一名已送防疫病院收容（七）各隔離所內發現肺病人殊堪憂慮已命各辦事人員對于隔離人等務必特別注意醫官檢驗亦復加嚴以防疏漏而杜蔓延

▲崗警暈倒可疑　本埠警察廳第三區北門裏永衡謙門首崗警于前日廿點鐘突覺頭痛當即在崗暈倒僅存微氣後經該署抬至隔離所是否疫症容訪再誌

▲吉　林▼

○吉長鎮守使問題

吉長鎮守使闞朝璽調任奉天洮南遼鎮守使刻已交卸于十二日赴鄭家屯任地履新其遺缺孫督師原保駐江省奉軍騎兵第四旅旅長東鐵哈滿副司令張海鵬繼充嗣張氏有他項要職不就刻聞孫督已保陸軍少將駐江省軍署顧問耿玉田繼充云

○參議員暫緩改選

吉林省公署選舉總事務所定本屆國會參衆兩院改選衆議員選出後即召集省議會議員選舉參議員前省署准中央參議員選舉暫緩施行據云係大局未定之故也

○吉大洋三省通用

吉林永衡大洋原係二八兌現嗣因現欵缺乏遂停止兌現致郵電兩局不收吉長鐵路停用價格遂跌茲孫督兼省長爲整頓計擬收吉大洋票再復兌現俾使之與奉大洋價格同等俾東三省通用以廣流通云

○十九旅軍隊調哈

駐吉十九混成旅軍隊早有調哈之說迄未實行茲張旅長已商准孫督實行調哈刻駐江東双岔河城南三家子該旅二團三營十二連已調來省垣俟將行裝備齊即與駐省同營之第十第十一兩連並機關槍砲兵連同赴哈埠吉長路由該旅司令部索車運送到長由東鐵備車運往云

○省一師校長問題

省立第一師範校長吳玉琛當選爲衆議員茲已照章辭職其遺缺逐鹿者甚多楊敎育廳長以時局關係特委該校敎務主任吳奎聲暫代聞將來該校長一席以省公署第二科科長孫隆南最有希望因孫氏係留學日本師範畢業且歷辦吉省敎育經驗宏富學品兼優當道甚屬意也

○誠廳長注重執行

吉林高等審判廳誠廳長以所屬各廳縣從前對于執行一節漫不加意往往有案結後一年餘尚未執行完畢于保障民權之處殊屬不合特于日昨命行所屬各廳縣嗣後對于執行一項務須格外注意凡案件完結後即爲依法執行俾當事人一日不得定業案望仰體斯意切實辦理以盡職責而恤民瘼云云

○推行注音字母之初步

敎育廳日昨訓令通俗報社謂查上年十一月間本省開第三次敎育行政會議時同江縣會員李毓春擬具以省轄組織注音字母報以廣國語流傳而期敎育普及議案送經本廳提交大會公同核議旋經該會公決先由省垣通俗白話報附加注音字母以期易于實行等情送請核辦前來茲會所議辦法尚屬可行合亟令仰該報編輯即便遵照云云

○女界義賑會結束

去冬自吉林義賑會成立後省立女子師範學校敎職員發起女界義賑會輔助進行各敎職員於授課之暇竭力向校外各女界以及學生之家屬人等苦口勸募共計募得現大洋三千零一十元有奇今方開學伊始首將此欵備文呈送敎育廳核收幷將尤爲出力各員及捐助洋數較多人員開列清摺希爲轉呈省署分別核獎至此女界義賑會乃告一結束云

○修改攤床規則

財政廳于去歲訂定攤床牌照稅每月按其資本列等收稅業已實行月前財政廳准長春稅捐局呈稱請將攤床牌照增添六等其資本限在五十元以上不及百元者每會納捐一元以裕稅收業經財廳核准幷將規則第五條增列資本大洋五十元以上者爲六等每月納大洋一元並改不及五十元者免予領照納捐業已由廳通行各局遵照並呈報省署矣

○省城防疫要訊

吉林防疫總事務所近據報告省會城廂以及吉林縣四鄉截至四月十日並未發見新疫趙總辦現以近日疫勢漸減四鄉亦無新疫發生擬將大屯樺皮廠兩檢疫分所及小庙嶺査驗所先行裁撤以資撙節各員夫薪工截至四月十五日爲止已呈請省署核示矣

○掘盜疫屍之異聞

百斯篤之爲害以及傳染之迅速識者莫不知之乃竟有不畏死之徒而盜疫死之屍者日前（八日）上午九鐘許警察衛生隊夫役王子祿在浮厝場查見防疫事務所掩埋疫死張士元及病死妻昭月等屍體五具均被掘出暴露在外知係有人盜發尋至塋外見有乞丐一名逡巡北走經即尾追捕獲該乞丐由洋鐵筒內搜出藍布單褲一條青鞋一雙拋棄路隅詢據供稱姓劉名德勝當時有妻昭月之弟妻昭永認明藍褲青鞋係伊兄殉葬之物當即據情報告防疫總事務所經趙總辦限令防疫掩埋隊挾帶消毒藥品馳往將被掘屍體從新深裏掩埋犯丐劉德勝本擬即送法廳法辦因該犯與疫尸接觸恐有傳染特予發交防疫病院收容于疑似病室俟明請法醫驗病症再行驗送懲治云

▲營　口▼

○選票價是否充公

此次改選衆議員本縣初選當選人計共十八名埠內當選者七名當未選舉之初埠內士紳多人（均係有被選權者）假某處大開會議公同討論關於此屆選舉之支配辦法當由某紳指定七人並同來宣言無論何人當選其覆選票所售之洋均須充公辦理地方自治及各項公益慈善事業不得飽個人私囊以免被人指摘均亦慨允許茲者覆選業已畢行該事每張覆選票售洋七八百元之譜未悉各初選當選人對于前議能否實行想各初選當選人均係資格高尙素孚衆望者決不忍以此區區之欵飽入個人私囊惟外間議論紛紜多懷疑義究竟能將此欵充公否子訪明再誌

▲大　連▼

○山川課長開宴會

大連民政署警務課長山川氏蒞任以來對于商界一切無不竭力維持頗有法度方法茲昨日午后一時招請署內課長及各機關要人大開宴會提議整頓市面某項規章至午后四時始行散會云

○高糧行暴漲原因

大連入春以來諸糧騰貴俱有加倍之勢惟高粮價格最甚皆因華北三省災民過多在連收買高粮甚夥因此大漲去歲每斗一元五六角今竟漲至三元四五角之譜一般商民俱言行將與小麥同價云

○青年會募集金

大連中華青年會自成立以來頗有成績中日各商咸謂于商界青年子弟大有裨益該會長傅立魚副會長楊岐山近爲募集基本金起見特于定陽歷四月初四日在本會開全體幹事會議公決募捐均在市內共和樓大設酒宴竭力勸募現已募金二萬餘元抄票若干可見一般巨商之熱心公益將來中華青年會必有一番發展云

▲海　城▼

○呈請設立施醫院

昨有長春紅十字分會會員羅啓華在縣呈請在海設立分醫院專以慈善爲懷施醫療病爲主義茲經縣署批示准予設分醫院並令警察隨時保護仰該會員知照辦理云云

○稅捐局長將更動

牛莊稅捐徵收局長宋憲文因欲辭差改圖呈請政廳聽准予去職聞已另委王某接充大約新舊交替當不在遠矣

○縣公署榜示罰金

縣署日昨張貼布告謂將二三月查辦煙賭各犯茲經訊明分別輕重判以罰金計三十二名共收入大洋一千〇三十元已令繳案抽牘布告俾周知以做效尤云

▲本　溪▼

○陶縣佐因公來湖

本邑賽馬集縣佐陶善夫日昨由草河口驛搭安奉北來瀋車抵湖下榻于大有昌客棧今日謁見李知事報告該署一切公務並入春以來地面情形及義倉保衛等事不日公畢即行返署云

▲鐵　嶺▼

○公送兩角少將

駐鐵日本步兵第十八旅團長兩角三郎少將現及瓜代之期將離任所昨特假該團副官楊本大尉往中日各機關告別今晨八時中日長官及地方團體各要人均至車站送行一時軍樂喧嘩軍容整肅觀者如堵頗極一時之盛云

○招開清潔會議

警察高所長因陽春氣暖清潔事項亟宜整頓以重衛生而免時疫日昨特發知單邀請清潔會正副會長吳崑山張經周傳選三馬印堂諸人並城廂各會員擬于昨日上午十一時假商會地址開一大會以資進行所議如何容訪再誌

○所長誥誡清鄉

鐵嶺警察所所長高舜廷以清鄉增加新章恐商民未能洞悉致觸法網特于本日假商會會場招集全城商戶及各關區長等蒞場諄々誥誡畧謂近奉上憲頒發清鄉新章十條則在必行將來如有違犯者即照章議罰決不寬縱查本所即或從寬而調查員到境查出時尙須罰且與各方均有不便何如及早遵辦而弗蹈犯耶故本所長不憚煩瑣特向大家說明尙望各自注意爲幸等語嗣即摘要宣明新章如雇傭遷移旅行來客等事均須赴就近警所報告又新製木牌每十家領一面以爲互相監查之証並囑各商號各置水牌一面將本號人名分書于上以備警察調查時免却盤詰之煩云云研究至午後一時始行散會云

▲昌　圖▼

○馬知事遺愛在民

前任知事馬績卿蒞昌四載勤政愛民百廢俱興政無不舉大有龔黃政績召伯風遺是以黎庶感戴萬家生佛此番升任吉林實業廳廳長一般小民如赤子之失父母無所依賴挽留之術特恭送紅緞歡匾一方文曰（政平訟理）萬民傘一架文曰（群沾化雨共仰青天）萬民旗一對文曰（庶政修明）萬民感戴于日昨（十一日）恭送縣署當經馬知事致詞答謝一時衣冠楚楚賀客盈門頗極其盛旋即攝影以爲永久之紀念而彰德政翌日（十二日）馬知事晉省各界在城外南亭子高搭席棚懸旗結彩備有茶點各界首領分班舉杯敬餞以資祖餞馬監督向大衆殷勤握別彼此戀戀不捨云

○張科長保准知事

縣署前任總務科科長張汝臣宦遊東省廿餘年歷充府縣各署要差政績卓著老誠幹練經驗宏富素爲極峰所器重自到昌以來充任縣署科長兼任收支一切事宜措置裕如潔身自好前經馬監督以該科長勤勞卓著例應保獎以資鼓勵是以保升縣知事已蒙省長照准以縣知事任用彙報內務部存冊再行分省任用如該科長者洵爲政界中之老練資格者也

▲四平街▼

○令重衛生防鼠疫

自北滿發生鼠疫以來本驛日警署及防疫除對于防疫事宜極爲注意每日在東站檢查往復客人有無發生鼠疫昨特令各商住戶務將廁所糞溺清潔勿使臭氣薰蒸以免有害衛生云

▲遼　源▼

○防軍調換誌聞

自吳興權師長升任江省督軍後早有將陸軍二十九師調往江省消息故日昨該師駐遼軍隊及旅部屬員等一律啓程赴黑所有遼源防務已派前駐長春奉軍第一旅于日昨來遼接防云

▲哈爾濱▼

○油商反對專運合同

哈埠油房公會日前與日商鈴木訂立豆餅專運合同係出于一二少數人私相授受非全體油房公認者現在該合同披露多數油商始悉內幕之眞相群起反對聞已討論數次擬一面向日商鈴木交涉一面赴法院呈控與日商訂約之人云

○牡丹江警察譁變

護路軍司令部接到牡丹江來電陸軍第五旅迅速長電報河南警察五六十名全行武裝于三月三十一日譁叛分竄各處請飭令防堵以免竄擾云

○東鐵會辦返哈

中東鐵路會辦王景春氏因公赴京歷時將屆一月現已將公事辦竣日前午前八點鐘返哈張司令路警處鐵路中國技術部均派人赴站迎迓云

○美人熱心助賑

駐哈美人官各界慨于直魯豫天災流行災民遍野可憫莫不極力提倡傾囊助賑甚有函致本國富戶及向僑華各處之美人勸募者救災恤鄰彼美人當無愧色矣

○請復十字會未准

哈埠吉林紅十字分會自去年陳子軒李治元侵占賑欵被押後該會之名譽掃地行將無形取消茲有某某等擬復整旗鼓呈請道公署設立紅十字分會懇發許可證經道署批斥謂哈埠紅十字分會陳喜廷等舞弊侵欵案尚未決萬難再予率爾准立況是否准予組織由北京總會主持其故所請證明之處不准特斥此批

▲懷　德▼

○高小校又起風潮

本邑高等小學校暨師範講習所前因趙校長吞撥伙食費及種種舞弊被學生查知以致全體罷課趙校長之飯碗陷落某前輙方不負上憲之委任茲者該校閣校長亦因吞撥伙食學生罷課又起極大風潮學生群赴縣署稟請懲辦縣知事恐出意外遂將學生等勸解回校一面調查事實究如何了解訪明再誌

○騎兵團開赴洮南

駐懷奉天警備馬隊已改編騎兵旅管營長榮陞團長已誌前報茲緣駐洮遼一帶二十九師全部隨吳督赴黑管團長奉電赴洮接防於日昨全隊開走當該軍未走時管團長派稽查按各商戶問士兵如有賒欠者均如數償還管君在懷駐防與各界感情融洽每赴鄉擊匪一草一木不能取自民間到處秋毫不犯是風四民有口皆碑此次開走各界均往恭送大有依依不捨之勢諺語管君好自爲之前途曷可限量耶

▲金家屯▼

○警隊拔防

本鎮駐防警備馬一營第三隊日昨接奉省憲飭令將該隊調防洮南代理隊官史子豐即由九日代全隊拔防至小城子候令再行赴洮所遺本鎮防務聞係團旅部下前來接替云

○稅局宴客

本鎮稅捐分局委員馬一山到鎮已有二載之久整頓稅務不遺餘力凡局內應興應革者辦理甚屬得法對于商民各界感情頗洽茲該委員爲聯絡計特在局內設宴招請各界一時吞盤交錯頗爲盛會云

▲榆　樹▼

○署員大更動

榆樹警察所宋所長自到差後股員及隊排長大爲更動該所總務股部孝九撤差委任何子孝接充收發王伯超撤差委任孫雅超接充第一區委任王奐文接充隊長楊清泉接充前任王排長撤差該區楊隊長接三區隊長該區鄒隊長調所另委二區胡隊長接任排長唐寶山接充隊長該區排長王子榮接充云

○撤消各處分卡

榆樹稅捐徵收局長因冬令農民逃稅故此設立分卡堵稅王子洞局長到差後見道路泥濘收欵無多已將短卡大八號秀水甸子卡路河子小八號曹家屯高橋荒山咀子茶棚安石頭庙北隆盛各處分卡全行撤回榆局矣

▲黑龍江▼

○經理升遷

張家口興業銀行總經理某君現已辭職遺席業經當軸調委駐奉黑龍江省官銀號經理葛廉一前往接充遺該銀號經理一席委派何人尚未探悉容訪再誌

○經理易人

廣信公司總經理李奎章業經辭職遺缺尚未委人茲聞業已調委前東三省銀行總經理楊蘭亭前來接充楊氏奉委後已于上月二十八日到公司接事云

▲財政廳批示

原具呈人李遇春　呈一件爲報領小東門裡北官地由　呈悉該氏報領之地業經警署查覆係屬官設發物場所請不准此批

原具呈人叢金非　呈一件爲報領小北門裏西順城街官地由　呈悉查此地前次經人報領飭警查覆係公共洩水水泡不准報領批駁在案該民所請應勿庸議先批

原具呈人鄭鵬起　呈爲價買王永閣等地畝並無減價匿稅情事王自振前呈憲係挾嫌妄控請查辦由　呈悉查該民價買王永閣等地畝因有減價匿稅情弊前據王自振來廳舉發業令瀋陽縣查辦茲據該民聲稱買王永閣等地畝實係無減價情事王自振前呈係屬挾嫌妄控等情是否屬實仍仰瀋陽縣知事傳集中保代字等人詢明確情查驗契証核辦併案具報此批副呈抄批發

原具呈北鎮縣人巴嵩亭　呈爲違禁出票網利殃民請飭縣查辦由　呈悉查各縣收銷私帖已經限滿據稱該縣閭陽驛商號長隆永本係小本經營竟敢濫發紙幣二千餘元且於嚴禁之際倒填年月私行增發以圖蒙混等情如果屬實殊爲違玩已極仰北鎮縣知事迅即澈查該號究出私帖若干即嚴懲辦具報並飭剋日收清繳銷勿稍徇延致于幷咎副呈批發原繳市票一張幷發仍繳此批

冠蓋往來

▲張海鵬氏（黑龍江第四混成旅長）一行四名十二日由黑龍江來奉十三日回任地

▲鎌田彌助氏（滿鐵公所長）十四日早由四平街回奉

▲陳興亞氏（前京師憲兵隊長）數日前由京來奉

新潮飛沫

國民互相了解之要素（杜威著）

簡而言之吾人有一必須逢着之問題國民交際如何而後可以實用之於敎育又如何而後可以爲彼此互相了解之階助是也上述旅遊家事特例證徵象之一而已其他互相接觸之處不一而足凡旅遊家當家居未出以前對于他民族不過遊然于想像之中讀書也閱報也博聞者之談話也或足以激其愛好或但動其反感不知不識自然長其或好或惡之念彼等亦有好奇同情之心不然者從交際往還終不過多識商品而已此外無可學亦無可利得也于此有應考慮者焉則如何而後足以增進洞悉他國民與了解他國民也此問題于世界的平和進步所關甚大縱不足以保證必定互相友好互相尊重縱不能絕對的阻止關係已經緊急之危機然于交惡爭論不解之際猶可以稍維人心信和局不致即破於萬一於惡感之狂狷中猜疑之洪濤中恐懼狼狽中尚可以防制國民之驅走極端蓋此等紛擾之來恒紀于無知與偏見也

以上所述于觀察東西兩洋一般的情形上頗足以供參考愈解此理者必愈有裨於國民間之交好中日兩國國民間盛傳西歐文明屬于物質的而東洋文明則爲精神的歐人之來遊東亞者聞此一說莫不驚以爲奇此等信念殊爲可訝不解其何所見而云然尤有嚇人聽聞者則中日國民不但自信如此而不疑且以爲即歐洲人亦復承認此說云云此種見解使歐洲人來華聞之則十八人之中必有十八人力反此說而曰吾歐洲文明乃爲精神的東洋文明則屬物質的也彼輩或且舉若干事例以爲證實而自堅其說余之此問非欲有所討論於此亦不欲作左右袒余意但欲畧示國民互相了解之難其一歐洲國民生活一見之下驟視之頗有一種理想的精神的常爲人所不注意足令人認其爲物質的文明要素其二今茲所欲討論者其銷者也（未完）

各埠銀及糧食行市（四月十四日）

奉天糧行市

奉天金銀晚行市

正金銀行奉天支店

大連電報

開原取引所

天氣　大（日本）……南又西風

神皋雜俎（本欄歡迎投稿）

小說

儷西亞郡主傳（四二）

儒丐譯述 禁止轉載

第八章

亞克帖說。

「皇帝昨日並沒出宮。」

威尼秋士說。

那麼儷西亞實在沒在宮裡藏着麼。

亞克帖說。

「實在沒在這裡。皇帝因爲公主病了。便自在搖籃旁邊守着。那里知道儷西亞的事。」

威尼秋士聽了。纔喘了一口氣。却如釋了重負。但是這疑忌之心。又移到別人身上去了。因握了一把椅子坐了。握着拳頭說。

「這樣看來。必是普勞秋士奪去了。」

亞克帖說。

「今早普勞秋士還到我這里探望儷西亞來了。我皆因公主的病。也不台見他。這樣看來。儷西亞被刦的事。他當然不知情的。」

「不然。我終是疑惑他。他若不知這事。應當到我家裡去。」

「他臨去時。與我留下一封書信。內言本是到你家去了。皆因聽了這個消息。所以到這里打聽來了。」

說着到裡間把信取來。與威尼秋士看。威尼秋士讀罷。爲之默然。亞克帖見他坐在那里發愁。便叫着他名字說。

「馬克斯君。你不用想別人。這是儷西亞他自已願意逃避的。」

威尼秋士聽了。驚道。

「怎麼說。儷西亞自已想要逃麼。」

亞克帖見說。用他含着悲痛的眼睛。望了望威尼秋士說。

「儷西亞不甘與你作妾。」

威尼秋士怒道。

「這是什麼話。你此刻是什麼。你不是淨給人作妾來着麼？」

「我起初便是奴隸。」

威尼秋士此時更不能耐了。暴躁着向亞克帖說。

「皇帝已把儷西亞賜給我了。還問他身分怎的。如今他想逃麼。便是逃入地裡頭。我也想法子把他搜出來。等他色變了。便賜給奴子爲妻。或是把他送在亞非利加我的領土。那里。充當苦役。有什麼不可。再說。他是背着皇帝意旨跑的。我奏明皇帝。便是他逃到海角天涯。也要擒回來的。」

說罷。怒不可遏。亞克帖說。

「這事你須要謹愼些兒。假如被皇帝知道了。他的性命就難保了。」威尼秋士皺眉說。

「這却爲何？」

（未完）

談叢

●象文齋叢話（可名）

▲刀筆先生

學究宋某。性頑固。尤喬刻。每遇婚喪事。未嘗破一鈔。設帳某城外。授徒十餘人。暇時恒代人書呈狀。久之咸稱謂刀筆先生。二十年如一日。積貲甚鉅。戚友有乞助者。輒嚴詞拒絕。人多銜之。一夕生衆皆歸。獨坐將寢。忽聆叩門聲。啓視之。一市井之女郎。年纔二八。容光妓麗。宋視之。魂蕩蕩。問所自。具言某邑人。被拐至此。乘隙逃出。已無歸處。望收留。言訖而泣。復云身纏鉅金。留之當不爲君累。宋艷其色。利其財。招之入室。擁之而臥。綢繆備至。詰旦。詭云係戚屬。送之別室。久之。若甚相安者。無何。突來兵士數人。聲稱宋誘藏良家女。當縛送官。宋覩狀。駭極。吐其實。長跪乞免。兵弗顧。搜其室。攫其所有。復縛宋。旁人代解免。出欵二千金。宋無如何。允之。兵得錢。携女閧然散。盖某甲與宋素有隙。浼兵遣妓而爲之也。宋歷年所積貲。已罄囊矣。遂乞貲斧。辭舉館。喀喪他往。惟呼奈何耳。

諧文

▲送端王出京序 仿古（銘如）

朝野近多野心思逞之徒。某王離新省。久戍思返。不辭勞瘁。僕僕歸都門。吾知其別有意也。某王危乎哉。夫以子之痴心妄想。雖一舉一動。皆可慮焉。况庫哈劇戰。適逢其會者哉。然吾聞之駐華公使。早有抗議。吾烏知君主黨果能安于其位耶。嗟乎吾子之冒然而來測之也。某王危乎哉。吾因之有感矣。請試回想六年今日。而默測將來。倘有以身試驗者乎。敢爲謝曰。伊黎多僻靜。可以從此墮矣。

戲評

▲觀戲臆語（蟾影自營口寄）

禮拜六晚上。同着石兄睡兄。打了一會球。打完了球。忽然想起劉永春今天是打泡第二夜了。第一夜露的草橋關。依我想像。是一定不錯的。草橋關裏的姚期。也要因他增色了。可惜昨天我們沒有工夫去看。把一齣好戲白白的放過。今夜不要說。我們有了空了。一定要去領敎領敎。我這話一說出來。石兄睡兄都是十二分的贊成。當下便坐車子到裕仙茶園去。到了裡面。已有一些擁擠的樣子。只得在頭排上找了三個坐位。一齊坐下。這時候台上正唱馬鞍山。張光華的兪伯牙。因爲嗓子啞了。不過是敷衍場面。這齣完了。本是冀州城。不知怎麼截去了。大槪是因爲時間的關係。馬鞍山無足評論。謹將以下幾齣戲論一下子。

▲高警民的哭祖廟。學伶隱的地方。還很不錯。不過蜂腰猿背。未免有些舍本逐末。這是極不對的。况且其費力。要能夠得上悲痛淋漓四個字。才算到家。高警民氣力較差。不免有時露出竭蹶樣子。并且今天他也減去了一大半。不曉得是偸懶呵。還是唱不下來呢。

▲盖燕飛的翠屏山。做戲是很不錯。就是眼波太活了。在二三排裏的幾位先生。恐怕有些消受不起。尤其令人厭煩的。就是他抖行頭。終此一齣戲。他不下七八換。而且第一場的行頭。大約須在民國紀元前三百多年。第二場的行頭。完全是上海式妝束的姨太太。不到一小時。他的變還就這樣快。古人說。滄海桑田。眞個的不假了。哈哈。盖燕飛呀。你是唱戲啊。還是抖行頭呢。如果抖行頭。不妨擇個日子。把你的衣裳都搬他出來。擺在臺上。先叫露露。找有歡喜看你的行頭的去看去。雖消遣愁不得大出風頭嗎。去石秀的是個小孩。「石三郎」一段西皮。還狠動聽。英氣勃勃。倒難爲他能夠了。蕭天呆的潘老丈。却是個上海潘老丈。北音還不敵燕飛。北方人還恐聽他不出來呢。還愿一場石秀換了一個人。楊雄也換了一個人。都還看得去。只是楊雄專注在摹仿老譚上去了。未免近于胡鬧。

▲劉小衡的貴妃醉酒。劉小衡現在居然進步了。比較他在奉天唱小生時候強得多了。他的工夫也狠不弱。然而比較蓋燕飛的貴妃醉酒。猶欠不足。并且他也沒有上蹺。在台上是非常發死。沒有把太眞嬌却的態度傳出來。郭一斌去高力士。較比焦實魁差的多。裕仙舊人。今多冷落散。配角無人。可見一斑了。

▲劉永春的劉美案。上半御街認夫。由巧玉蘭唱的。他的梆子極好。眞有哀猿啼峽的神情。見夫一段。白口了亮。悲沈頗足動聽。公堂鍘美。劉永春的包龍圖。聲音鴻亮。得未曾有。在今日黑淨中。要算他碩果僅存了。劉鴻聲死了。就剩永春。如今却逍遙關外。奔走遼瀋、鴨濱、營河間。知音極尠。日就衰老。吾知永春之後。繼起也就極難其人了。永春此次來營。配角不齊。因此斷密潤。探皇陵等戲。不能排演。不能盡出其傑作以饗吾輩。實在令人抱憾。然而今天的戲。已經鹵却吾的戲癮不少了。想將來採陰山木虎關諸戲。一定能次第開演。有暇必要去領畧領畧的。

品花

▲花國瑣語（夜半松濤）

這些日子。因爲案牘紛繁。忙的了不得。所以足不涉北里者有日矣。昨天晌午。稍稍得着點休息的時間。我就跑到老闆的宿舍談天去了。正赶上老闆出辦公室下班回來。見我們來啦。遂叫茶房泡了一壺茶。我們兩人一邊喝着。老闆一邊問我說。你幾天沒到平康里去啦。我說好些日子沒去啦。他說因爲什麼呢。我說畧一畧好啊。省得招些個煩惱。雖然去開心去。簡直是找苦惱去。老闆說怎麼的呢。我說現在的作客人的。全是去給姑娘上洋勁灌米湯去。並不是去找姑娘來應酬咱們來。眞是叫人莫明其妙。因爲全是那些荒唐先生們。若遇着姑娘給他灌兩句米湯。他就說是同他知已啦。又是同他要好啦。一味竟是取姑娘的歡心去。所以言語動作。全看着姑娘的眼色行事。以爲姑娘對他熱啦。姑娘叫他東。他不敢西。叫他南。他不敢北。這個習慣。慢慢的就成了自然啦。以致這作客的程度。一天不如一天的丟下來了。當姑娘的。也就自抬聲價。似乎自已就算紅姑娘啦。於是架子擺的狠大。覺着清高的了不得。以爲當客的應當仰他們的鼻息。簡直說不上他們是作什麼的了。老闆聽罷。點首微笑。停了一會。復對余日。別的地方不去看。可以。惟獨鏡屏梅處。應當常去看看才是。就拏他應酬館們說罷。那點不周到呢。再說那姑娘的頭腦腳手。那點不叫人往心裏去呢。小臉子長的狠嫩的。收什的也極漂亮。眞够上花國的魁首了。我聽老闆這番話。心裏可就又動啦。當時我就邀會老闆打算去看看。老闆可就答應啦。我們兩人遂以步當車的。慢慢的走去啦。剛走到蕓雲館的門口。就瞧見鏡屏梅由鴻陞班院裏出來。後邊跟着個娘姨。抱着個小孩子。往金龍電車公司那邊去啦。一邊走着。不住的回頭回臉的看。老闆說那不是鏡屏梅出來啦嗎。我說大約還沒看准是我們呢。這時候我們就走到鴻陞班的門口啦。老闆說再來吧。我說好罷。我們遂走出胡同口啦。剛往東一拐。鏡屏梅由金龍公司跑出來。喊聲夜半松濤。你往那去。我說看你來啦。他說看我來啦。怎麼由門口過去不進去呢。我說看你走啦。我們打算晚上來。我說我看你們由南邊來啦。等你們過來再說。看你們找我不找。大約你們看見我了罷。說完這話。我遂看了看他的臉兒。還未梳呢。必然才睡起來。穿藍色的短襖。上繡湖色的花兒。配着青色的肥褲。越顯得淡雅如菊了。少時小臉一紅。對着我一笑說。到屋裏坐一坐呀。我說你辦事去罷。下晚再見罷。說完這話。我們遂往回來啦。他又進金龍公司的屋啦。緣鏡屏梅余識之不滿二月。他在百花仙館時。我見過幾次。就狠愛慕的。此次移幟鴻陞班。我遂跑去指名求見。結識以來。很覺對意。所以我每次來。必以上等茶煙享余。若朋友多去幾人。必得買些菓品給我們吃。應酬招待。純出至誠。沒有矯揉造作的樣子。可惜我這幾天老沒去。狠覺着對不過似的。寄語屏梅。我這幾天沒去。因爲狠忙。你別糊思亂想。說我沒有良心啊。往後我必要對得過你就是了。

鐸聲

兇人未有能得善果者。革命以來。兇人亦太多矣。而今如何者。或遭其誅。或循環報應。吾人已覩其無善果者。屈指不勝計矣。夫人孰不欲富貴利達。以善終乎。然欲善終。必自不兇始。因果報應。絲毫不爽。勿謂吾人過于迷信也。（丐）

雜報

△奉天▽

革除不法偵探

督軍署稽查處一等偵探孟某日前竟私要京奉車包商運貨希圖漁利事爲該處楊處長聞知以其不但營私而且違法遂于日昨開除以儆效尤云（怒）

拆修甕城

大東門南甕城之門樓年久失修其門牆間木朽磚裂行將傾墮行人經過危險殊甚昨長十鐘許經警察督工將崩裂處拆下並即隔絕交通一俟修理工竣始准通過以防危險云

驅逐乞丐

警廳特別法令凡乞丐不准入磚城殆以其在各關爲無妨也年來此項特別禁令經一般直魯災民打銷是以眞正乞丐亦得混入城中昨又見警察在城內大事驅逐即直魯難民亦不得濫入云

婚姻交涉續聞（日）

北關西下窪子住戶胡夢齡因所納之妾與原看人不同大起交涉曾誌前報玆悉胡某當時報告警署將姑娘家人等一併拘獲一面起訴於法廳非將原人要來不可不然將彩禮洋二百五十元退回方能了結現經多人勸解尚未了事云

兩强相遇講公理（樓）

今日之兵士不啻天之驕子莫敢抗衡十三日午後四鐘許有一兵士坐洋車直奔小北門車行過急將行人某甲之衣服扯破某甲將車夫抓住不允其走該兵跳下車來不分皂白即掌某甲數下詎某甲係某營連長亦即將該兵揪住大喝曰他媽拉叭子幹哈瞎着兩眼睛不論誰也打麼該兵一聽口音不對立即改換面目立正舉手賠禮不迭某甲先告以自已職名繼問該兵係何營何連所屬兵士只管求饒不敢對付某甲非將伊送交稽查處不可兵乃懼跪地叩頭者三始得鼠竄車夫見兵猶如是自已亦叩頭求饒而逝當時見者以強橫適遇強橫手莫不相互稱快云

鬧處莫入

城東南劉大人屯農民戴福山因事來城就便往小西關某戚家串門詎料行經西門臉在人人樂說書場佇足而立被剪綹窃去鈔票十餘元當票兩張當報告警察卒未查獲云

庸醫奪去掌珠（樓）

大西關歸子胡同楊某年半百膝前乏嗣前歲納一妾始獲得寧馨兒家人視如掌上珠楊叟遂以實珠名之今已二齡矣不意日前傳疹疾調攝結果漸次就痊其家人因着急更請小西關某堂醫士診視該醫診疹毒未清亟宜清導孰意服藥一劑化錢五元而病益劇不得已又延之且化費藥錢八元服下之後將實珠完全送赴冥間楊夫婦痛子心切如醉如癡聞其事者莫不謂庸醫殺人甚於刀兵云

死不足惜（樓）

西關住有劉長發者前在某雜貨舖充當櫃夥因性好嫖賭被辭近因賦閑無法糊口竟致流爲乞丐而又染有花柳恙于日昨在北邊門外自縊身死云

姑嫂偕逃（立）

張姓女在家與某營軍官通姦去歲嫁至千金寨李某爲媳有小姑年僅二八頗具姿色適某軍官赴千金寨與張氏續舊見其小姑貌美竟爾勾引成姦遂合謀于日昨潛逆經張某來省尋找杳無踪影云

不夫而孕（詳）

大東關住戶王姓女年屆二九尚未字人因情竇早開遂被附近李姓少年拘引成姦久之珠胎暗結現下腹大如鼓其母以該女有忝門楣擬即置之死地經諸人勸解容俟其分娩後再行處置云

作不善降殃（日）

大南關住戶高某前在某勸學所充差因事被撤不甘雌伏此次選舉時將其同事趙某所藏之選舉票硬行持去投伊亦未當選且將趙某亦同歸失敗遂不免內省多疚現聞高某已患咯血症語曰作不善降殃其信然歟

△營口▽

請郵行員

本埠中國銀行股長鍾蘭圃日前積勞病故等情已誌報端玆悉該行江行長以該股長服務多年勞績頗著今竟積勞病故殊堪惋惜啟昨特具情呈請北京總行按照行員積勞病故條例酌給邮金以慰幽魂俟經核准即發交該故員家屬領收云

槍斃盜犯

本埠第一區八日天地街住戶趙仁和家被胡匪搶掠財物被警廳探警魏殿祿等將該案正犯李鳳仙張守禮等擒獲經該廳一再鞫訊該犯等供認强搶趙家不諱當即備文詳明省憲玆奉省令着將李鳳山張守禮等就地正法該廳遂于日昨午前十一時許將該二犯由監獄提出驗明正身當即綁赴刑場鎗斃示衆云

△瓦房店▽

卡長易人

松樹稅捐卡長張智宗業已去職遺缺已委宋雨蘇接替聞宋曾充差多年對于一切事宜無不極力整頓以期發展卡長若此可爲稅務前途一賀

梨園復活

瓦房店永慶茶園自去冬歇業以來迄已數月未聞有復活消息玆商家爲振興市面發展生意起見持邀群仙茶園前來開演一般有周郎癖者均爭先往觀云

巡官稱職

松樹街一區二分所巡官姜福亭人極廉明作事幹練自到差以來凡事無不勤慎對于地方人尤以痌瘝爲懷巡官如此謂爲稱職誰曰不宜

△牛莊▽

無賴騙馬

鎭北黃土坎村住戶毛雨亭之次子（名未詳）遊手好閑突于日昨到隣村小姐廟周富恒家僞稱其嫂母患症甚重擬赴牛城請醫診治借馬一用周某以事屬危急未便推却時將馬交毛子拉去嗣後聞之並無其事且所借之馬西亦無下落因此周毛兩家大起交涉未悉如何了結云

△本溪▽

新張艷幟

本邑後山素蘭堂妓館開設多年去春因生意蕭條賠累甚鉅班主他往後經妓女九人共同營業名曰九合堂數月未見起色因之歇業今有寶玉堂妓女金翠將該房院落重修砌門臉改作洋式現已工竣日昨由天津邀來妓女數名開市應客名曰金樂班云

△開原▽

私和無效

本城居歡場書記王某發票舞弊並私吞居捐各節曾經清眞寺詢究未覆詞經居歡場應務員孝煥亭以書記舞弊有連帶關係未便安于緘默遂據情稟情在案業經查訊明確應受法律處分不意有魯仲連出而說項意見雖云化除惟捐票原由財政廳頒發根據相差實無救濟方法縱肯私和恐難達到目的云

圖財害命

八顆樹張廣勤本非善類伊有胞妹先與匪人劉振英夥度多年及劉振英落網正法後該氏移住西豐秘樹淫幟薄有蓄金價買一女年甫六歲日前母女回里不料張廣勤與其妻（綽號黑翠）見財起意比至夜深即將胞妹用繩勒斃遂由屍身搜出奉大洋二百元西豐某當號奉存條五百元一帋次日盛殮掩埋張廣勤即赴西豐支取存欵經買女洩露機密同院報告村長立將黑翠綁獲並經保甲赴豐將張廣勤捕獲送案業將該夫妻一併嚴押矣

△郭家店▽

拿獲賭犯

本驛東街中國地住戶楊洛疙疸每日在家設賭代業希圖漁利日前被巡長查知携帶警察前往將賭犯四人拏獲帶警所審訊供認不諱即日將該犯轉送梨樹警務署法辦云

△哈爾濱▽

謠言惑衆

本埠自發生鼠疫以來漸漸蔓延每日死者無算以致人心大爲驚惶設法祈禱者無日無之近更發生一種趣事爲道外褲襠街某道七以疫勢甚爲猖獗特以黃錢紙製成牛式從傍書有解語曰孫臏眞人一隻牛玉帝差我天下遊此牛不吃人間草專吃雜災惡鬼頭云云謂若貼在門首即免傳染每日前往領牛者頗不乏人而識者則謂爲謠言惑衆云

△錦縣▽

槍決盜犯

錦縣地方檢察廳去歲經警察劉所長拏獲强搶盜犯武平高仲等二名當由該廳倪檢察長提訊供認强搶不諱轉請上峰就地正法玆昨十二日奉到回文將該犯武平高仲二名由監獄提出驗明正身綁赴西關行刑場槍決示衆云

母猪産象

昨據城西高橋鎭來人云該鎭住戶王豆付房之母猪前産小猪數口內有一口竟生象鼻與象無異以致隣近往觀者稱爲怪事咸謂母猪産象未知是何朕兆云

△東豐▽

懇親盛會

縣立職業學校自孫校長延棠接事以來對于校務積極整頓玆日昨邀請各界士紳開懇親大會排設席筵杯盤交錯並當場募捐以便設工廠若該校長可謂實心任事無愧厥職者矣

△洮南▽

主任得人

中國南洋兄弟煙艸公司遼陽縣主任呂聯芳日前携同該公司東三省調查員呂匯川來洮提倡國貨事畢在宴海樓備席兩棹柬請代理各家呂君當場演說多時公司得此人員辦理是以事務日見發達云

△義縣▽

承審廉明

本邑承審員姜襄武判決以來對于訴訟事宜無不聽斷如神昨有東街回民馬某兄弟二人因事口角其弟自行造傷訛賴其兄由警局送縣經姜承審檢驗畢謂爾乃親愛兄弟因一時之口角何足介意當令其弟與兄叩頭賠罪并令各安本業該兄弟二人亦甚悅服聞者僉謂承審廉明去

△興城▽

紙房犯賭

本縣東關某紙房於陰歷三月初二日私自賭耍被警察所長訪知拏獲賭犯四名并獲賭具雖經多人說情該所長吳翰忱大公無私不徇情面隨即送交縣公署法辦以儆刁風云

△新立屯▽

書記盡職

陸軍步兵五十五旅長楊德生甫行接任即奉命剿匪出發月餘所有旅部文牘事宜均責成書記官閻文格代折代行惟閻書記官學品兼優經驗宏富從戎數載勤勞昭著久爲楊旅長所器重此次楊旅長面委留守該書記官對于街市防務旅內公務又格外盡心認眞查辦是以地方賴以安堵至于辦理文牘收發信件亦皆矢勤矢愼非然有條毫無貽悞對待各界尤爲和平是以該旅咸稱楊旅長知人善任閻書記官克盡厥職云

△撫松▽

軍隊橫行

吉林陸軍第一混成旅步二團第二營六連連長莫德斌因在樺甸與鬍匪十九省接仗敗北傷兵三十餘名丟失三十八年式鎗三十桿遂帶全連出發追擊行至撫城小住數日兵士飲食非特別出色物品不可如不應用非打即罵該連長不聞不問臨行時又命商家打餅買肉携之而去分文不給勦匪軍隊似此橫行未知有管理責者亦有所聞否耶噫

△甯古塔▽

知人善任

本邑縣公署自曲會廷知事莅任後所用職員非常優異例如收發員呂錫三之勤愼周詳典獄員李贇臣之仁慈愛物馬隊官張鳳翩之潔已奉公步隊官宋東侯之甘苦與共均屬不可多得之人才而寧安縣署竟能珠聯璧合會萃一堂若非該知事知人善任曷克臻此耶故特誌之

自由論壇（歡迎投稿）

▲非常總統 粵中選舉非常總統之傳傳之已久以障碍叢生遂致停擱今則孫文已經當選意者以前所聞之障碍殆已消滅然乎否乎

非常總統既出時局隨之變動第一南方各省之態度究竟如何南北分裂以來所謂西南者皆隸屬於軍政府其假借之旗幟爲護法自岑陸失勢唐劉被逐滇黔川湘對粵已無關係惟孫唐伍等在粵尙川總裁名義故似藕斷絲連今既改選軍政府一層當然結束如孫氏演說志在革命不在護法則旗幟亦易此後滇黔川湘持何態度所謂非常事業將由西南各省共同進行乎抑粵省單獨爲之乎此可注意者一

其次則北方之態度自停戰令下後北方與南方立于對等議和之地位雖和會無成而戰端則未開岑春煊宣布取消軍府後北方更認爲統一事業已成待商者惟善後問題今旣改選非常總統北方統一之夢當可驚醒此後又持何態度將聽其自然乎抑重開戰釁乎此可注意者二

未來之事吾人誠莫能預測特既有非常總統即有非常政府非常舉動此後非常事變自不能免吾人但拭目俟之可耳（浩然）

▲監督財政 我國整理外債雖有其說然尚無切實辦法而今日外債之到期者僅日本一國已有一萬六千餘萬之多據昨日京電知難經財部迭商議展期迄未解決是爲對外信用所攸關政府不可不善爲應付也歟美方面鼓吹監督中國財部之說且欲以債權多者爲領袖債權國人之面目咄咄逼人洵可震駭是與我國關係致爲重大政府尤不可不善爲應付也

或謂監督財政損我主權我誠不能承認然欲其爲國際政府所監督無寧認承新銀團條件借欵以償新債之爲愈但銀團條件未必無監督用途之說苟免國際之監督而受銀團之監督雖或彼善于此然二者相較不啻唯之與阿吾亦未見其爲未善策也故吾全國民不可不協力應付之（東雷）

本報營業部啓事

△招募分館▽

吉林省 敦化
仝 延吉（局子街）
仝 額穆
仝 烏拉街
仝 德惠
仝 伏龍泉
仝 拉林
仝 海林

以上所列各處現擬設立分館有願担任者或移玉本社或以函商均可

倫敦銀塊四〇八分〇
上海銀塊七十四兩三

432

本園聘請 吳長金 于月樓
本園特請 盧紫雲 楊金香
第一名角 瑞林
第一名角 信寶成
本園特由上… 秦鳳仙 朱少甫 賈玉書 高瑞秋
小明香 金翠紅 小明芬 金玉

世界良品

双美人牙粉

双美人香粉　双美人洗臉粉　本舖謹製品

此双美人牙粉實招東洋貨之信用

双美人牙粉當東洋優良品之模範於世界市上為東洋牙粉之代表以招東洋貨之信用

揀製双美人牙粉者係本工廠英人技師必兒斯密斯氏創興秘製誠最新科學之牙粉也

群を抜いた

文明的調味料 味之素之五重寶

一、並不費削煮手數之時間
二、係純白之粉末容易用水溶化並無餘渣
三、植物性味付故不壓嫌並與精進料理最為適相
四、加以少許即能增加美味得多大之滋養分
五、更無變味腐敗之憂堪能久遠保存

原料は小麥の蛋白質

味の素

全國到る處の食料品店にて販賣

美味與滋養兼優之葡萄酒

赤玉牌葡萄酒

敬祝君之康健

君能以君之健康元氣活潑圓滿君之家庭且使君之事業愈超發展者無他未忘朝夕一杯之赤玉葡萄酒故也赤玉在藥效葡萄酒中為第一之優良品有助消化補血液恢復肉體精神衰弱之能力是以與君以現在之幸福是知赤玉葡萄酒

朝夕一杯優於百藥

七位醫學博士無不稱讚此酒謂為滋養豐富增血肥肌健胃與奮其効力頗為顯著云云

民國要聞

○蒙患燎原中之要訊

▲日益蔓延之蒙患　據聞俄黨蒙匪。自犯滂江被擊退後。現在烏得調集叨林東蒙一帶匪徒。意圖大舉攻滂。並將烏得劃作防線。深掘地壕。叨林厚增兵力。各要隘四面。安設機關槍。中左右三路向滂進發。因是滂防愈形緊促。熱河西北綁棚多倫飭熱屬派兵防堵。並派員來請撥飛機兩架。以資偵察敵人動作。至袁天順一支隊。自叨林烏得退却後。即率殘部逃在烏蘭腦包地方。前日來電致政府。報告外蒙一帶盟旗。均傾向活佛。並謂早定作戰計畫。以便大蒙帝國成立。袁部並在叨林捕獲敵人偵探一名。訊問名籍某請示辦法。中央對于派兵一層。現奉軍已允派現在南苑暫編之第一師。飭張景惠檢選精銳。淘汰老弱。改編一混成旅。帶領赴滂。並由奉天派齊大有統帶步兵大隊。於昨日向前方開拔。據府中消息。稱廿新已允由西出兵。將來天氣和暖。援兵齊集。由滂齊向庫倫攻擊。不難一鼓攻下。惟所難者。善後之法。與現在能固守滂江也云云。又聞科布多佐理員。昨來急電。謂蒙匪披狂。科布多適當其要。該處防軍力薄。萬難防守。請飭楊督派兵援救。並請允准將科署衛隊。擴充編成一混成旅。以資抵禦。否則不能防守云云。中央現已轉電楊督。飭其援救對于擴充衛隊。已有允意。惟以餉項爲難。尙未電復。至于楊督方面。尙無來電。能否派兵援救科布多。尙不可知云。又據交通界消息。俄黨蒙匪。已由烏得進攻滂江。聞滂江已有失守之傳說。

▲烏里雅蘇台俄黨集　某高級軍政機關接外蒙軍探電訊。我黨現已組織各處防兵。又擬增加新兵三十營特飭俄軍官克魯少佐。赴烏里雅蘇台集合俄舊黨。現在烏南法壽砢烏西博勒等處。共設收容六處。如有各處俄黨前往投效者。即行收留。刻已集合一千餘名。即由該處運往庫倫。刻次招募費。由活佛擔任計八十餘萬元云云。又訊俄蒙匪勢滋蔓。新察綏黑各邊地。均屬戒嚴。防務吃緊。昨聞楊增新電報。俄黨現由古城取道進攻烏里雅蘇台。據此則烏地局勢甚危。並聞已有失守之警訊。

▲俄黨分兵攻東蒙　昨據軍界確息庫倫俄黨。因叨烏所駐軍隊。恐不敷分配。進攻各處之用。特在庫倫集議。將駐東合樺之蒙兵第二部俄軍第一二兩聯隊。開赴烏得。協助該處防務。所餘兵力。再混合新開赴叨林之第三隊中。進取滂江。至於臨時作戰之援隊。仍由庫倫撥發。而晃烏叨各處空虛。致生意外。現已決計共組兩師團。圖謀攻取東蒙各要隘云。

▲活佛限期取滂江　庫倫活佛。日來對于烏叨各處俄黨蒙匪。不能赴期攻取滂江。多不滿意。除飭鄂琴赴烏得督戰進攻滂江外。並令各軍于十日內。務將滂江完全佔領。再圖內蒙。且懸賞十萬元。鼓勵前敵各軍。然在限期內不能佔時。亦有相當處分云云。聞中央方面。已有此項報告。現將電令援庫總司令部。籌備抵禦云。

▲察區游緝隊援蒙　關于援庫問題。最近中央與奉天方面。竟見已趨一致。故張景惠特派察區游緝隊全部。于本月十日開赴距滂北八十里之猴頭廟地方。會同原有駐軍。協力扼堵。一面檄調駐守滂南之第五支隊。令赴內外民連各旅梭巡防護。以安良善。惟由滂南至張家口止。沿途計長七百餘里。駐軍稀少。防綫空虛。于後方運輸接濟一切事宜。極形危險。張氏因此頗爲躊躇。昨特飛電來京。請轉商奉軍司令部。迅派得力軍隊。分赴滂南之饅頭營圖什廟加卜山等處。塡接防守。以固後路云。至奉軍方面。現已一變前此之冷觀宗旨。決定先出一混成旅赴滂協助。將來如有增兵之必要時。尙可續派。前日(十一)駐京奉軍司令部。已奉到張巡閱使來電。令于南苑奉軍第一師內。抽編一混成旅。剋日開赴張家口。歸援庫總司令指揮調遣。該師奉令後業于整備一切。日內即可出發云。

○某系總長之與新揆

▲有兩不相容之勢　▲有主張朱某者

內閣動搖之說。已誌前報。昨據某要人云。新閣至此。已有不能往下再幹之勢。而其原因。雖至複雜。要皆由于財政問題。現閣中之某系總長。最近數日中。與新揆幾有兩不相容之概。非現閣拼合。即某系總長出閣。假使新閣眞正不能維持。何人可以繼任。由原因而聯想結果。自非屬之某系不可。故日來有人主張現在奉使赴歐之朱某。最爲合宜。但朱某非兩月後不能回國。恐有河淸難俟之慨。而該系首現長某部。後起之俊。近方竭力擴張其勢力。或欲染指于鼎。亦未可知云。

○教育經費與教長問題

▲范氏決不回京

教育經費問題。以無解決之法。各校職員。已實總辭。並無通電全國。范總長以教育呈露如是現象。政府又無切實辦法。于七日遞出辭呈。當于是晚搭車赴津。以表示堅意。總統于范氏兩遞辭呈。仍批慰留。現時內閣決主維持。斷不能使范氏辭職。影響及于現閣全體。翌日即由靳揆派遣教次長王章祜赴津。勸范返京。再事商量。范以政府無辦法。誓不復任。九日王次長回京復命。赴府院兩方。報告赴津勸范情形。聞范總長一已此次就任以來。彈精竭力。維持教育。今不但積欠不能發給。節月須經常經費二十五萬元。毫無着落。財部未必一貫至此。今教職員既全體辭職。余自當隨之連帶辭職。已決不返京等語。現職員辭職。教育停滯。惟有速籌款項。維持現狀。以平學潮。府院當飭財部迅速設法。周財長又以患病未曾到部。由院秘書長親到周宅。在榻前晤談一切。周允竭力籌畫。侯病愈即爲設法云。又聞總統以范氏堅不返京。深恐內閣動搖。九日尙由總統親自電話致范。請其回任。再籌解決。聞范仍未允來云。

▲教育經費之有着　各學校因經費問題。發生風潮。財政部周自齊總長。竭力籌措。業將第一批廿五萬元。在小借款中撥出。擬于日內。由教育部具領。轉爲發放云云。

○廣東選出總統後之閣員

▲九部總長均已擬定　▲各省總司令照舊　▲唐繼堯唐紹儀無位置　▲唐紹儀赴港　▲伍廷芳不幹　▲將以胡漢民或徐謙組閣

據廣州電訊。自非常總統選出後。孫文即注意於各閣員之選擇。擬以伍廷芳長外交。陳炯明長陸軍。湯廷光長海軍。財長一席。頗費躊躇。欲以廖仲愷充之。而教育擬于吳稚暉汪兆銘二人中擇一以任。至于內務或孫洪伊胡漢民。交通以王伯群。司法以徐謙。參謀以李烈鈞。唐繼堯唐紹儀以反對選舉總統。故無位置。至于各省總司令。一概照舊云云。又據香港電訊孫文當選非常總統後。對于組閣一事。力托各方面陳通唐少川出爲帮忙。孰意唐于齊日回籍。灰日赴港。且有不日赴滬之說。于是孫系遂以擁唐者轉而擁伍。即遣徐某密探伍氏意思。伍避而不見者三次。最後會對某報記者云。西南此次選舉總統。雖不敢謂之不合法。但時機尙早。對于各方進行。不無阻碍耳。余以垂老之年。猶熱中于國事者。實欲捉北方軍閥之反省。以期和平統一之早日實現。餌不存南北之見。又無自私自利之心。軍府一日未取消。則余對于外交之責任。亦一日未完了。其他余實不敢過問矣云云。眞日孫中山復召各要人入府密議者良久。均主張先探陳炯明口氣。如陳氏再不願幹。則以胡漢民或徐謙出而組閣云。

○活佛之擴充獨立軍

近軍事機關消息。庫倫活佛因保舊宮。擴充個人實力起見。特飭陸軍總長希利諾托莞顏。在東庫倫招募蒙兵三千餘人。在庫倫練獨立軍所募兵士。均係壯丁。且甚強悍。統率軍官。均係蒙人。故俄黨方面現其猜疑。將來不免因此而發生枝節。并聞此種新軍。均駐紮于二里半灘東合樺一帶訓練云云。

○各疆吏請預備征蒙軍需

政府昨接東三省巡閱使張作霖。直魯豫巡閱使曹錕。及駐蒙軍官等先後來電。謂徵庫軍未發以前。應先備特別軍需五項。(一)外蒙多沙漠石田。缺乏飲水。擬自津滬洋行。依照三年經費失守購機成例採買。(二)蒙地雖在春日。亦頗寒冷。即宜實成主管機關。多備軍用帳棚。(三)小路崎嶇。砂礫頗多。軍士宜均易布靴。(四)速令兵工廠。趕造過山大砲。(五)責成航空署。加練飛行人員云云。

○川局不易解決之昨聞

四川方面。自劉熊逐走唐黄廣後。因中央不明該省眞相。遂至處置失當。而熊劉之爭。由是而起。現下劉存厚駐守劍閣方面。劉湘佔據成都。熊克武擁重兵于重慶。鼎足而三。不相上下。中央屢屢派員疏通迄未探得要領。茲聞國務院昨又特電熊劉諸氏。勸其拋却私嫌。共襄大局。是後關于該省之軍事民政。宜由政府劃分權限。以息內訌云云。惟據熟悉川省情形者談。論劉熊方面。因互爭權利。意見甚深。中央一紙空文。恐難發生效力云。

○十二日之閣議

十一日星期二。爲國務院例會之期。新揆及各閣員。除周齊范三總長仍請假未到外。餘于十二點一刻到齊入席。一點三刻散議。由顏張兩總長晉府報告。其議決之案如下。內務部提議。擬組織地方行政會議。置會長副會長各一人。由部就會員中開單請派置事務委員長一人。事務委員若干人。由部選派繕具規則十一條。議決照辦。

○劉冠雄運動海軍總長

海軍薩總長。因部欵無着。屢與財部交涉。迄無辦法。故薩總長今已無心到部視事。日內仍擬堅請辭職以御責任。據某要人云。劉冠雄氏。近又運動海軍總長。將來薩氏辭妥劉或有繼任之希望云。

○內國銀行團有投資消息

中央自倡言減政主義後。預計政費每月可省數百萬元。然各省解欵之來源既絕。而中央仰望者無非借欵而已。茲聞財部當局。已迭與國內銀行團間接試意。今有與該銀行團間接試意今有與該銀行團接近之某政客曾面告當軸。借欵可望成立。但須以不受輿論之攻擊爲限。至借欵之數目。第一次不過三二百萬元。政府倘能速將償還之辦法定妥。即可正式接洽云。

○陸榮廷又領欵六萬元

據公府消息。大總統因廣西陸榮廷。迭次來電索欵。特飭由財政部勉強籌得現欵六萬元。交新任鎭南道道尹黃自希攜往桂省。交陸氏收用。黃氏已于昨日(十二)上午八時。赴公府謁見元首。辭行請訓。准于即日出京赴任云。

○舊議員擬乘機活動

▲決定先設津京通信處

旅京舊國會議員。因蒙亂日亟。教育破產。統一無期等種種現象。紛至沓來。主張召集同人。正式開會。積極担負應有職責。並悉在津京先通信處各情。迭誌前報。茲悉該議員等。復於昨日(十二日)在東鐵匠胡同中原公司開會。到者一百三十四人。經詳細討論之結果。僉以津京設立通信處。先須籌定的欵。當由某君提議。每人先捐洋十元。以爲開辦經費。全體贊成。當場收到現欵六百三十元。其餘則由各省推定一人。令收已推定人員到津籌備。並派代表赴滬。及各地接洽云。

○湖北省長問題昨訊

湖北省長更任劉承恩後。未及一月。聞又有暗潮發生。劉昨雖電保胡鄂公爲政務廳長。而某方面又有去劉之運動。湖北籍之何佩瑢。亦爲某方面帮忙。湖北人對于胡鄂公。雖有不贊成者。現頗願維持胡氏。以免省長發生問題云。又訊鄂省長劉承恩君。電報胡鄂公堪任湖北政務廳廳長。湖北旅京同鄉。多不贊成。因係劉省長保荐。若要反對。未免有投鼠忌器之慮。昨日亦交閣議。若無特別變故。即可以命令發表云云。

○中央減政辦法與減政員

▲減政委員又決定之三種辦法　▲各要人自裁兼薪

昨日減政委員會討論減政之根本進行辦法。決定三項辦法。(一)各機關人員。有兼薪者。即自行認定一差。即日自行呈報。(二)通告各機關。將最近發薪原册。送本會審核。(三)各機關將不列入官制人員。造一淸册。註明領薪數目。以備考查。又訊督揆決定自去年九月起。將兼任陸軍總長之薪金。完全不領。以資提倡。徐世章亦願只支津浦路局長之薪。其餘兼薪。一律不要。此外郭則澐兼七差。卓宏謀兼十一差。李景銘兼五差。陳增榮兼九差。均各擇一差支薪。其餘兼薪。亦一律不要云云。又訊減政計畫。對於各部諸議差遣。及候差員。均須裁汰。惟此項閒員。有數千人之多欠薪亦已有數月。即各閒曹如命聽候裁汰。惟此項欠薪。亦屬無欵可資把注。故當軸對於此事。尙擬取部分的辦法。又諸議差遣。以陸軍部爲多。該閒員等。聞訊甚爲恐慌。有建議未雨綢繆。先謀團體之善後者。但陸部已定于此月十四發薪。限定本人親到領取云。

○夏壽康允就河工督辦

京東河工督辦。自改任夏壽康氏。夏屢辭不就。嗣因有陳某孟某極力廢除該缺。政府當局知陳孟二人聲名狼藉。倘予允許。恐招京兆各界之反對。故對夏之辭職。堅不照准。並仍催其迅速就職。夏氏允于日內接辦河工事宜。又聞陳某對于該缺。已知難而退。而孟某督辦河工之夢。尙未醒耳。是可謂官迷也已。

○孫文當選後之滇黔

▲唐劉均表贊成

孫文當選總統。粵省各要人頗多反對。惟聞唐繼堯與劉顯世。事前頗爲慫恿。並聞孫文之于唐劉。曾預訂有交換條件。緣唐劉被逐滇黔後同病相憐。每存捲土重來之念。而手無實力。又能不借軍府以自重。故唐劉之就任總裁。不在得意之時。反在失意之後。近見粵省形勢復雜。以爲非孫文獨攬政權。則援桂之舉。終多掣肘。軍府實力。無從發展。即欲再回滇黔。亦屬無望。故極望孫文之當選總統。唐氏現已進而自任援桂之事。劉氏亦擬于日內赴粵。顧品珍與盧燾見此情形。遂急而協謀北歸云。

○蘇人廢使之積極進行

聘老回京後。政府仍促其赴任。聘老觀察內外形勢萬難到任。迄未允許。並請即此裁去。蘇人方面對于廢使之運動。進行極力。在京同鄉迭在北牛截胡同開會。討論廢除使職辦法。請決由蘇人呈請府院當軸。廢除該缺。呈文中歷述蘇省財政與時局上該缺之徒滋紛擾。即請毅斷廢除。除一面公函聘公求其自請裁去以解糾紛。爲順民意。聘老對于蘇人舉動。頗表同情。求裁缺。惟政府以官制上及應付時局有設巡閱之需要。無裁廢之理由。對于蘇人請裁呈文。留中不發。蓋已置之于不理。又聞各省區自治聯合會。爲運動廢除該缺。亦會上呈府院。請即裁撤。以順民意。府院亦未批出。因之蘇人及各省區自治聯合會。以政府之漠視民情。頗爲憤激。將更爲積極之運動云。

(實)(業)(淺)(說)

製糖原料之甜菜栽培法

朱希農

吾友農學士朱君希農畢業于東京農業大學并在各試驗場實習多年因鑒于吾國所用之糖大槪仰給他邦因在日本各製糖公司及甜菜種植場爲長時期之實地研究返國後爲蕪湖農業學校之聘歷任教務主任及農場主任之職朱君鑒于國中專門研究商品之學者甚鮮其人因勤于吾國輸出入商品探討頗力近鑒來于國人有提倡製糖事業者因就其研究之心得以爲製糖原料之甜菜栽培法一道蓋製糖業者先宜提倡甜菜栽培猶諸紡織業者必需提倡棉花種植也因請于朱君特爲介紹于工商界俾供留心製糖者參考之需耳　徐滄水誌

一國之盛衰全視乎國富之消長之增長在興實業舉辦實業在人提倡我國土地之大物產之博勞工供給之豐富勞資價值之低廉世界實無與我比者然而近數年來產業之衰敗民生之困億財源日竭市況蕭條其中原因雖甚複雜然其原因中之重要主因則在實業未舉辦者者敢斷言也舉辦實業欲求挽回利權有益于民生國計者絕非小工小商所能爲力必須政府加以獎勵與以保護資本家供給資本提倡興辦方得收良好之結果外國每年輸入我國商品均在數億萬元以上即以砂糖論我國每年輸入額亦在數千萬元以上歐戰以來德法諸國疲于戰爭甜菜栽培不加獎勵產額遂大減退致使砂糖原料日見缺乏價格日見騰貴年來戰爭事雖平歐戰諸國元氣向未回復甜菜產額一時恐難恢復戰前狀態砂糖價格斷難望其跌落我國需要近有日增之勢若不設法補救影響于國民經濟實非淺鮮且砂糖需要之多寡足以卜國家文明程度之高低一國之文明程度增高一分砂糖之需要亦必增大一分將來世界砂糖之需要正如日之方昇世界之製糖事業春眘當之始動也國人如不從創辦實業也則已如有意爲請從糖業始(未完)

○劉湘整頓川省政務

中央昨接川探報告。劉湘現以川省軍政財政。及各項民政。均紊亂異常。特擬分別整頓。藉資維持川局。所規定事項。(甲)軍政方面。將川軍及靖川軍混合改編共成五師三混成旅。分防川邊及各要隘。(乙)財政方面。由本省公正商民。會合行政長官。組織財政委員會。討論維持方法。(丙)民政方面。商承熊克武切實進行。擬先從甄別各屬行政官吏入手云。

○贛督代表公畢出京

據某軍事機關消息。江西督軍陳光遠氏。於日前派軍署副官齊爲來京。向政府報告　贛省重要　軍事情形(一)扣留張宗昌之軍械。一律撥還中央。(二)輸收撫王康福所部之第四團。實行遣散。(三)墊付遣散費計二十七萬餘元。請中央撥還。刻下任務完畢。特於昨日(十二日)早車出京。前往保定。與曹使有所接洽。當即回贛覆命云。

社會瑣聞

▲見神兵（湖北）

湖北通訊翰者鄂省咸豐一帶有發見神兵之說頃據彭水人言謂神兵竄入其縣辟稱係過阻張鳳閣楊文安軍隊者其首領全着紅色冠服士卒則各執小紅旗一張。左臂上繞有紅布上書『昭烈宮妙道』五字所持器械多爲木刀木槍木棒間亦有用鐵刀土銃者倡言能避槍彈實則官軍一追捕無不鳥獸散也

▲產六子（廣東）

粵訊清遠關前客藉居民雜處以耕織度活有客藉馬胡氏年四十歲於前年八月懷孕至生產期腹巨如瓠幾至不能行動腹中時發異聲延醫診治未能分斷至本月十九日胎忽大動即召穩婆以俟其產詎至翊晨九時竟連產六胎各均具手足如常人但耳目口鼻均無祇鼻際有大孔呼吸聲如牛鳴未及十分鐘即全斃命而馬胡氏則幸獲無恙

新詩

◇歸來的燕子（蘇先驥）

△

庭院深深春寂寂。
門巷依稀。勞你殷勤尋覓。
不須軟語商量。
借與你一椽。我又何惜。

△

捲起竹絲簾子。
恐礙了你自由出入。
你莫以爲寄人廡下。
便做栖栖皇皇的顏色！

△

屈指算又是經年別。
空梁常照一片淒凉月！
說我不相思。
相思何處留痕迹？

△

同是遊戲人間。年年作客。
又何必問什麼似曾相識？
歸來。歸來。
說與我個炎凉經歷！

◇冥想（陳德徵）

△

人爲什麼不像我？
我又怎的不像他？
我執我底意。人有人底心。
人心和我意。究竟哪個眞？

△

我和他。他和你。
早晚相見。
論起心來。却如隔着萬千里！
誰是我？誰是他？誰是你？
云何有我也，有他有他也有你？
這難題
誰也不能答。誰也沒心記！
只落得一個我。
笑着這題多神秘！

△

世界莫非眞幻象？
一切生滅都虛謊？
眞幻象。都虛謊？
却還有些衆生奔命利祿塲！

△

早起荷鋤出。日落牛田回。
沒一絲兒拘束沒一絲累！
只笑那
勢如虎狼的痴。
千倉萬箱的獃！
晤！
這才是(眞如)的本性。人生底大執！
(自然之樂大矣哉！)

一九二一。四。一〇。二十二。在蕪湖

經濟欄

◎一週間金融狀況

本星期來滬上金融狀況之變動甚少蓋以銀洋現底之豐厚各業發動之稀少遂使金融界呈呆滯之象今錄一週中經過情形于後

▲洋厘　本星期初洋價甚疲因杭州長江等處迭有運來厘價爲七錢二分三厘二毫五至最近則來源已不如前暢旺用途亦未見加價已稍趨堅定自星期四以來洋價七錢二分三厘五計開三日故一般觀者以爲今後厘價殊無過大漲落目今洋厘實已由疲弱而趨堅定云總本星期中洋價最高七錢二分三厘六毫二五最小七錢二分三厘二毫五相差比數爲三毫七五期洋三四月份價皆疲軟昨日天氣放晴人心始稍看高故午市收盤已漲至三月底七錢二分六厘二毫五四月半七錢二分七厘六毫二五即爲本星期最高之期洋價云銀元銀行毫無需要進口以杭州方面爲多出口運往厦門香港兩處約百萬云

▲銀拆　本星期中銀拆仍漲落在五六分之間無市況可報告近來市面呆滯客帮交易不動故銀根異常鬆動更經絲經茶葉洋莊綢有走動出欵較多而銀行收欵依然四五十萬兩折息殊不能開高觀于銀元價之不能抬高折息本月中益無漲起之望矣

▲先令大條　先令市面自去歲縮落以來一時殊不易放長近週以來結價已由疲弱而趨堅定三先令一辦士開價達十餘日尤爲罕覩之象說者以爲中印二邦出口貿易已稍振起先令放長之期殆屬不遠觀于目今結價之堅定未來景況固不易卜但不至再趨縮少則可斷言也大條本週中最長三十三辦士五最縮三十二辦士五相差計一辦士連日似向長風但先令價長風不動則市面放長縮短亦殊難預言耳

▲存銀　本月七日止上海存銀計銀兩四千一百八十七萬兩銀元三千八百九十萬元內銀兩六百零八萬兩銀元二千一百十萬元爲華商銀行及露棧所存大條無

▲銀元進出口　大條無進出銀兩亦無往來銀元由杭運進二十萬元蘇州寧波六萬元無錫五萬元共三十一萬元運往香港五十萬元厦門四十萬元厦門及汕頭三十萬元大連二十五萬元煙台五萬元共一百五十萬元

▲匯價　倫敦銀價近期漲八分之三辦士遠期漲二五最高與最抵之差數近每八分之七辦士遠期八分之五辦士七日下午之價近期三十三辦士半遠期三十二辦士又八分之七紐約銀價五角八分又四分之一本月一日則爲五角七分倫敦紐約匯價三先令九二五與一日同本埠英金電匯未餘變動常爲三先令一辦士投機家頗爲活動實售之價比市價高出一辦士半至二辦士不等惟眞正之交易頗徵銀行間自相交易據云甚多昨日下午收活時頗爲穩定外滙賣出五月份期之電匯價爲三先令四辦士

◎上海商業通信（四月十日）

▲金市　昨爲星期日大條近期長二五遠期長亦三七五標金開盤比前日收盤每條跌銀二兩之外歸後賣者尙旺加之廣帮大德昌兩次賣出二禮拜交貨之美金洋一萬餘磅（價列後因）之人心慌亂四月份標金最小跌至三百五十五兩五錢收盤給亦金無市大約三百六十二兩之譜恆孚永豐餘各銀樓首飾每兩改小半元並聞某業中自金價頻跌之後受虧者爲數頗鉅云

▲證券交易所市況　滬息元年六厘公債本星期初創供求適合價格平穩星期五後銷路頗旺市價稍稍提高三年公債本星期供不敷求價亦畧漲四年公債本星期有進有出價格平平五年公債本星期售戶不多市價稍好七年長期公債星期(三)四價格立定星期五後稍有來源市價畧疲七年短期及八年七厘公債本星期有買有賣價格與上星期不相上下星期五後客帮多有買進價格畧增交通銀行股票買戶多而賣戶少價格仍較前畧高中國銀行及通商銀行股票本星期稍有交易價格無甚出入棉業交易所股票本星期交易稀少價格畧低雜糧交易所股票本星期買戶較多價格畧漲本所股票賣戶甚少市價步高最大時已漲至八十五元

▲棉紗市　昨日星期日三品無電報交易所休息現貨本紗仍緊客帮有求不應供之勢故現紗尙能看高一二期貨平平各客共計成交本紗二百餘包又買日紗二三百包印紗東紗一百餘包公會小包惟十四支富貴圖現紗小去五錢外其餘無升降廠家循例休息故無開出

▲棉市　上星期棉市沈寂市況不定預料價將再跌紡工力面因存貨不乏故不亟亟於購進目前世界棉市狀況殊爲不安不久能否恢復原狀乃一疑問棉紗上星期市況極強固價漲四五圓以後恐將再漲故宜照目前市價購進利物浦紐約市況均穩孟買驟動中國棉產額自去年九月份至本年三月份共十九萬六千七百五十三擔

▲米麥雜糧　昨日公會上雜糧交易又見清淡祗售開江西白米一千包蕪湖大子秈三百包三河二百五十包米價平定均寧波帮辦去又售開明光麥一千包懷遠麥一千包南京麥五百包麥價前日相仿仍紛廠家買進又售開懷遠黃豆五百零七包係本街另星去路價軟三四分又售開碭山生仁三百二十包山東生仁三百二十包滕縣花生二百五十包亳州芝麻一百三十一包均廣帮辦去價堅定又售開平格大連豆三車又上格貨二車價堅固均油廠家去路

舊三月九日　土曜　巳酉　大安　執　柳宿
民國十年四月十六日
各人吉凶

明日之吉凶▲一白之人物品雖入手多有不恰心者西吉▲二黑之人七分成熟之事忽遭失敗之日北南艮吉▲三碧之人互相融洽勿事競爭于事有利坤北吉▲四綠之人爲規則所拘不能隨心所欲之日以忍爲要坤北吉▲五黃之人須以前車爲戒徐徐進行則安全北西艮吉▲六白之人乘利強行必遺口舌南艮坤吉▲七赤之人愼始愼終則諸事皆得進行之日東南西吉▲八白之人小心愼行則後日可望發展西吉▲九紫之人此日諸事皆吉但須注意失物及乘船東吉

永井醫院　電話二九九番
本院任在十間房大街中間路北
印刷用具類全部製作卸販賣　奉天新市街淀町五　米田號
小西關成泰永院內本號亦歡迎銷售
滿洲里商民謹啓

和合藥水

和合藥水之功用至偉決非其他壯陽之藥所可比擬其成分中含有多量之育亨賓能有助乎房事而無損乎體氣凡陽萎血虛等病服之無不奏効無病之人服之則於此中得無上之快樂無窮之妙趣飄々然欲羽化而登仙此藥幾疑天上有人間難得此奇文各界諸君愼毋失之交臂也

有病者不可不用和合藥水

凡患陽萎不舉舉而不堅早洩遺精諸症者於生人之樂趣或全失或減少若是者宜服和合藥水挽狂瀾於既倒㪷大倫之已乖洵可樂也

無病者不可不服和合藥水

無病之人固享無上之快樂然所享者多常之樂趣非所語於特別之樂也欲得無上之樂非速服和合藥水不爲功

定價 一元、二元

各處均有代售

本舖 東京 泰昌公司

營業課目

軍裝軍械 各種機械 鐵道材料 五金雜貨 銅鐵水管
硬煤煙煤 五穀雜貨 海味肥料 油類木料 道木洋火
羊毛皮件呢絨 電氣機械器具 瀛車並其材料 焦炭硫黃黑鉛 綿花洋絲洋布
包辦工程 代理 水火保險

總行 日本東京市京橋區銀座三〇七 株式會社 大倉組

分行 北京 天津 營口 上海 安東 倫敦 紐育 漢口 西士嘉 九江 大連 香港 本溪湖 日本各地

奉天出張所 奉天十間房 電話五六五番

化痔

痔之種類甚多有牝痔牡痔脈痔腸痔血痔氣痔之別究其患痔之原大都濕熱下注醉飽行房陰虧熱甚房勞過度以致筋脈橫解氣脫泄成痔成塊或痛或癢痛者爲痔癢者爲漏本主人得家傳秘法炮製此丹無論新痔舊痔內痔外痔漏結核成管脫肛流血痛徹心肺速將此丹用白開水送服一丸每日三次縱使數十年極重極危之症速服一料包可斷根永不再發百試百驗每瓶現大洋一圓每料五瓶現大洋四圓另有變料化痔丹功效尤速每兩瓶現大洋二圓八角每料六瓶現大洋七圓如日久成管另製包愈惡痔去管消變料每瓶現洋二圓單料每瓶一圓內服外擦功力更速◎上海盆湯弄椒氏擲香廬◎奉天大南門裡金銀庫胡同擲香廬分行同啓

痰

咳由痰生痰消咳自止故止咳必先消痰此理人盡知之試問痰何以消最靈的消痰藥品係何種則人皆茫然矣僕體弱患咳多年消痰諸法恐久咳成癆遂不惜金錢日謀消痰之藥凡流行海上及普通治痰者莫不購食其如服藥雖夥痰咳益甚咳愈甚則痰愈多日廢飲而夜不眠神疲力乏骨瘦如柴病象已形勢極可怖厥後購得椒氏驗製半夏麵依照仿單旦夕服之以覘其效數服後痰平咳愈而思飲食痰亦不積且細購半夏一打服未幾而痰若失由是咳亦竟止體亦健於今三年痰咳斂跡驗製半夏可謂海內止咳消痰之無上妙品也宜述大畧以資介紹痰咳者○直隸督務處王晶山謹啓○奉天城裡金銀庫胡同內省長公署東首路南擲香廬誌

價目每大盒現大洋二元四角 小盒試服現大洋一元二角 每打現大洋十三元二角

批發格外從廉 外埠郵匯極便 郵票概作九五

遺精聖藥 媧皇補天丹

精者人身性命之根源凡人未交媾之時其精涵於血中及至交媾慾火動極周身流行之血至命門而方變爲精乃人身至寶何等愼重若有交媾之時忍精不泄或幼年悞犯手淫以致遺精不固甚至夢遺滑精臨房不舉而不堅或見色流精未交先洩或既交不久精薄精淸此外亦有勞心太過相火妄動以致遺精者本主人得祖傳神方不惜重資回天再造之功見出多病之人男子未交先至……治腎經衰敗或各種遺精連服一月以上亦能復舉如每瓶現大洋二圓每料五瓶現大洋八圓◎另製遺精必戰丹……上海盆湯弄椒氏擲香廬◎奉天大南門裡崔氏擲香廬總經理保國牌擦面粉牙粉另到沈森氏藥房批發格外從廉各洋貨號如願代售請至接洽

冬令 扶陽固本丸 精品

此丸係補天氏大醫士新發明純採雄獸之腎牡禽之髓珠珀之英花草之精用化學法提鍊修合爲丸有水火既濟之功陰陽相生之妙性質王道功效甚速誠不可思議屢嘗屢驗已遍各醫學博士推獎故與市非牟利牛溲馬勃者所可同日而語無論老年少年所患陰虛腸痿久年不愈速服此丸俟其藥性達到滋髓陰道固精丹田陰陽鼓盪琴瑟調和復能壯筋骨補氣血添精髓返老還童如常服此劑雖夜禦數女精神不倦不愧扶陽之秘寶補身之良藥也主治先天不足後天戕伐命門火衰水火不濟色慾過度腰膝酸軟下元虛弱夢遺滑精年老氣弱陽不舉興情竇早開陽莖短小交精不歡臨房畏縮精液不固交不耐久腎精衰敗交不受孕氣血兩虧耳鳴目眩手淫過甚精敗陽痿百體委靡精神恍惚服法每服五丸每天早晚空肚用開白水送下價目每盒現大洋一元每打現大洋拾元◎另到婦科聖藥月圓此藥專治婦女身體虛弱面黃飢瘦精水不調崩漏帶下等症每盒現大洋二元○外埠函購各精品一律另加郵費

奉天大南門裡金銀庫胡同省長公署東首崔氏擲香廬藥房獨家出售

上海 人壽醫室 餘年氏 秘製

珍珠鏡面散 此藥能治老幼男女面上粉刺雀斑酒刺等類每瓶現洋五角

沈製生髮膠 男女老幼脫髮禿頂可生新髮黑髮每瓶現洋五角小瓶二角半

美國威爾閣 生物製劑 奶香白玉粉 閨閣女界可代用粉每包一角

上海寶羅公司製藥 最新發明美容奇藥 湯森氏

生毛髮藥水 此藥效驗神奇長髮病後產後血虛之脫髮去秀髮均可生長亮黑每瓶一圓每打十元

治雀斑 愈斑光面水 此藥專治雀斑及一切斑點極有効驗即可退去每瓶洋一元

治酒 面皰藥水 此藥治面上粉刺酒皰等症極有効驗消除痕跡每瓶一元

美容 皮膚白色素 此藥能令肌膚潔白細嫩美貌諸男女老幼皆宜每瓶洋一圓

老福順堂廣告

本藥房總號設奉天大南關◎製藥目錄本奉贈索函即寄

奉天巡按使化驗◎北京內務部立案◎奉天警察廳化驗

頭痛藥 治偏正頭痛 保管藥到病除 每包五角	睡藥 治夜不成眠 功能安神穩睡 每包八角	胃痛散 治男婦老幼 一切肝胃氣 每袋三角	健胃散 治消化不良 功能健胃消食 每袋四角	癬疥水 治諸般癬疥 及一切皮膚病 每瓶四角	感冒藥 治風寒感冒 功能解熱發汗 每包二角	祛痰散 治痰多積塞 氣管略出無力 每袋五角	咳嗽藥 治勞傷咳嗽 功能淸肺止嗽 每盒八角	瘡毒膏 塗楊梅下疳 一切疔毒惡瘡 每盒四角	治痔膏 塗內外痔瘡 一切痛癢腫潰 每盒一元	瀉痢散 治日久瀉肚 赤白痢疾等症 每袋三角
脚氣水 治乾濕脚氣 功能消毒止痒 小瓶四角	牙疼水 治風火蟲牙 一切牙痛 每瓶定價五角	吐血藥 治遠年近日 一切勞傷吐血 每袋五角	大補血 治男婦虧血 身弱面白各症 每瓶一元	殺蟲散 治腸胃寄生 蟲類爲患 每包一角五分	消毒丸 治血中鬱毒 不淸瘡瘍各症 每袋四角	淋濁丸 治五淋白濁 功能利水消毒 每袋五角	梅毒丸 治魚口便毒 楊梅下疳各症 每袋六角	退癆散 治寒熱往來 老幼瘦疾 每包定價三角	瀉下藥 治便毒功能 催瀉淸腸 每袋二角	遺精藥 治遺精遺泄 生殖器病等症 每袋六角
虎骨熊油膏 貼腰腿疼痛 四肢麻木等症 大張六角	參茸百補丸 治氣血虛弱 精神困憊各症 大匣五元	寧坤至寶丸 治胎前產後 子宮月經各病 每匣二元	小兒驚風散 治小兒抽風 驚悸恐怖等病 每袋三角	小兒消積散 治小兒一切 腸胃疾病 每袋定價三角	理血健腎丸 治腎虛陰痿 勃起無力 每打價十三元	清胃化積丸 治諸般積聚 功能淸胃化積 每盒六角	利水消腫藥 治水腫尿閉 功能利水消腫 每包五角	通明眼藥水 治諸般眼症 功能除炎退翳 每瓶五角	筋骨疼痛藥 治全身筋骨 肌肉一切疼痛 每袋四角	參茸甘露酒 治風寒麻木 腰腿疼痛等症 每瓶三元

(限於篇幅) **東三省代賣處** (不能盡錄)

安東 東盛增遠 鳳城 中西藥房 鷄冠山 全泰和
千金寨 裕論慶 本溪縣 東元茂 岫岩 興聚源
寬甸縣 復裕盛 莊河 寶泰隆 牛莊 裕順興
熊岳 洪興裕 蓋平 同合利 海城 永茂興
大連 天合金 旅順 福慶和 金州 洪興德
遼陽 義盛福 騰鰲堡 天裕泰 貔子窩 永順隆
盤山 德慶隆 營口 福亨金店 營口 成文厚
營口 西益盛 復州 慶生堂 田莊台 恒興利
鐵嶺 永慶生 孫家台 萬盛裕 開原 豫豐長
開原 廣和益 昌圖 寶聚源 懷德 聚昌隆
法庫 永盛德 梨樹 福勝魁 四平街 裕慶亨
雙山 福盛德 公主嶺 三合公 馬仲河 義昌和
八面城 順興當 洮南 德興盛 通遼鎭 聚興當
山城子 春玉成 東豐 三文遠 西豐 同順祥
西安 廣昇長 太平哨 寶慶祥 樣子哨 興順成
興京 萬隆當 朝陽鎭 興合智 桓仁 聚生永
新民 德勝和 黑山 利源遠 興城 瑞興德
錦州 育發祥 連山鎭 瑞德堂 義州 寶增湧
綏中 大順成 綏中 華勝福 白旗堡 元茂魁
石山站 福順增 遼中 萬聚長 伊通 銘記號
長春 天合慶 張家灣 興和隆 張家灣 玉記行
德惠 天成德 石頭城 復盛湧 阿什河 恆興合
賓州 德昌恒 磐石 恒興泉 下九台 義德盛
吉林 天合昶 吉林 濟生藥房 琿春 德順興
依蘭 永春泰 一面坡 福增永 通河 永盛發
卜魁 天合潤 呼蘭 人和成 巴彥 源豐慶
拜泉 義和福 綏化 天合泰 海倫 源通厚
慶城 義興東 安達站 興盛增 黑河 双盛東

奉天裕源公金行廣告

本行開設中街路南棧房門面專收買各埠荒金砂寶足金頁金專辦錢鈔匯兌交易久著信用遐邇馳名久蒙各界所推許現於中街路北組設分行自設碾磨門面精製白金珠寶金銀時樣首飾玲瓏物品特式鑲嵌無不精益求精又在大連監部通開設支店特聘名師自製金銀首飾中西器皿式樣翻新無美不備並收砂金荒金分售足赤金頁物美價廉和加意精製以酬惠顧諸君之雅意也近有不法之徒假冒本行截記魚目混珠希圖破壞本行名譽故特此登報聲明望惠顧諸君須認本行商標金行截記庶不致誤

總號日中電話一千一百七十 六百十九號 七百零四號 八百九十七號

大連監部通二丁目四十四番地 西號中國電話七百零一號 八百九十八號

哈爾濱中電話五百八十九號

裕源公西號主任謹啓

資本金 壹億圓 五千三百萬圓 横濱正金銀行奉天支店 電話日一一番 日用五三七番 總行日本橫濱 日一二番 中四七一番

支店 東京 神戶 大阪 下之關 長崎 倫敦 里昂 紐育 桑港 兒斯 安愛 孟賈 伊列斯布 支布哇 巴丁 馬尼拉 卡達 新嘉坡 西貢 香港 漢口 上海 北京 天津 靑島 濟南 大連 牛莊 開原 長春 哈爾濱 海參崴

本號神效補天丹創製前淸道光年間迄今百有餘載久已各省馳名其葯之功効及銷售之廣自不待言近年以來乃有無恥之徒忌本號神丹出消之廣忘有垂涎之心不得本號原方雜湊羣葯希圖漁目混珠冒充本號牌票覬覦欺矇以網漁利幾至碔砆美玉莫辨眞僞爲害豈淺鮮哉由是本號復加精繪小戎商標爲記光顧諸君請認本號商標庶不致悞每斤定價奉市洋參圓貳角言無二價外埠函購郵費自備諸君需者祈將葯資郵費一併隨函擲下必遵照寄不悞茲將所治諸症詳列於左

此葯專治先天不足後天虧損諸虛百損五勞七傷脾腎兩虧飲食無味四肢困倦筋骨酸軟面黃肌瘦咳嗽虛喘填精補髓腎囊潮濕常出凉汗强腰壯骨大補下元長陽種子煖丹田壯元陽滋補下元之神葯也

各城代理處

上海 德慶元 長春 德慶鈺 寧安縣 德慶福 湖蘭縣 德慶長 四平街 德慶興 范家屯 德慶和 八面城 德慶同
遼源縣 德慶會 朝陽鎭 德慶通 鄭南縣 德慶厚 通遼縣 德慶豐 梨樹縣 德慶亨 吉林 德慶祥 武安縣 德慶恒 通化縣 福順隆 遼陽 增發鈺
西安縣 德慶和 安東 德慶元 三姓 德慶昌 河南省 西大街 德慶恒 密山縣 德慶東 佳木斯 德慶宏 開原 驛萬和源內 德慶元 哈爾濱 道外 振源祥 哈爾濱
賓正陽街 鴻順堂 開魯縣 德慶西 洮南縣 東街 德慶仁 山東 登州府 天餘成 營口 恒利德內 德慶元 江省 中街 德新書局 新民縣 允記 公主嶺 允興久 岫巖縣 永慶書局

蓯茸虎骨延壽酒

此酒專治氣血兩虧遠年近日腰腿疼痛半身不隨口眼歪斜左癱右瘓手足麻木甚至臥床不起久近作痛此酒善能舒筋活强腰壯骨婦人經脈不調乾血癆傷子宮寒冷久不受孕以及虛勞等症並皆治之其效如神常服者有延年益壽長生不老之功每服五錢日飲一次婦人童子老弱者僅服三四錢朝服晚效病輕者一服病重者數服全愈誠有起死回生之力每瓶半斤定價奉市洋壹圓六角每兩二角五分言無二價應此症者請購服之方知所言不謬也

延壽酒各城經售處

鐵嶺縣 永順長 高力帽子 會升恒 綏化縣 德合祥 通江口 德和成 小楡樹 增壽長 拐磨子 杏林春 扶餘縣 大德然 海倫縣 德慶和 通化縣 永成慶
靠山屯 瑞祥福 蓋平縣 盛春義 小城子 瑞祥泰 寬甸縣 志和成 五家站 同聚升 昌圖縣 順興福 沙河鎭 和合隆 開原縣 泰順興 興京縣 善誠裕
新台子 義盟合 金家屯 德和發 伽板站 裕生長 大民屯 興盛發 同賓縣 會升東 遼中縣 慶昌隆 張家灣 源和盛 西安縣 德聚祥 八道江 乾元廣
西豐縣 德聚成 遼東縣 德慶昌 金家屯 廣聚增 楡樹台 源盛發 双城縣 天德長 農安縣 德泰增 桓仁縣 自厚生 茨楡坨 同和興 山城子 志泰厚
蓋平縣 金城興 范家屯 德慶和 撫松縣 久興隆 長春 嶺天德堂 盤石縣 天順華 牛莊 鎭慶昌永 騰鰲堡 宗盛號 拉林 鎭義和發 平頂 鎭鴻志合
拜泉縣 義盛和 哈爾濱 沁屯義和隆 双河鎭 增益興 法庫縣 萬和德 海龍縣 廣聚德 寬甸縣 恒發德 農安縣 瑞興隆 西豐縣 成發元

本號開設奉天小北白塔寺東邊 德慶增主人謹啓